МЕДРАБОТНИКИ КВЕБЕКА ОБЯЗАНЫ СДЕЛАТЬ ПРИВИВКИ ОТ COVID-19 ДО СЕРЕДИНЫ ОКТЯБРЯ

СТР.3

| Канадская Медиа Группа | Canadian Media Group | Le Groupe de Médias Canadien |

ДЕЛОВОЙ МОНРЕАЛЬ

10 СЕНТЯБРЯ – 16 СЕНТЯБРЯ 2021

№37 2021г.

514-484-2214 | 514-484-9282 | e-mail: wemontreal@gmail.com | www.wemontreal.com | e-edition.wemontreal.com/current-issue.pdf |

ЧИТАЙТЕ В НОМЕРЕ:

СТР. 5 Во сколько обходится госпитализация при COVID-19

СТР. 6 Мировые СМИ – недельный обзор;

СТР. 8 О.Генри – казнокрад, растратчик, каторжник, писатель;

СТР. 13 Премудрости русского языка

СТР. 14 Новости за неделю: КАНАДА, КВЕБЕК, МОНРЕАЛЬ;

СТР. 16 Неожиданная Канада: (продолжение);

СТР. 18 Иммиграционные нововведения от Александры Мельниковой;

СТР. 19 История бренда: Colgate ;

СТР. 26 Анекдоты: Абрам и Сара жили счастливо.

И многое другое...

KARTINA TV

ОСЕННЯЯ АКЦИЯ

Две недели
бесплатного сервиса!

Акция действует до 26 сентября

280+ КАНАЛОВ
из России, Украины, стран СНГ и Израиля

АРХИВ ПЕРЕДАЧ
14 дней

ВИДЕОТЕКА
30 000 фильмов

KartinaCanada.com | (438) 289-7786

5136 Boulevard Décarie, Montréal
Рядом с рестораном Le Georgia

При годовой подписке
приставка в подарок!

жилая & коммерческая недвижимость
агент по недвижимости
Фатима Лифанова
lifanovafatima@hotmail.com

Courtier immobilier agrée
Franchisé indépendant et autonome
de Re/Max Quebec inc.

Ваша цель RE/результат по MAX ?

(514) 825-8048 (514) 696-7700

АВТОМАСТЕРСКАЯ
MAXEL AUTO
393B Norman
Lachine, QC H8R 1A3
COMPLETE AUTO REPAIR SERVICE
514-993-5227 | 514-431-6636
Гарантия на работу и запчасти

COUNT.4.LESS
Алина Осинцева
alina.osintseva@count4less.com

- Безбумажная бухгалтерия и делопроизводство
- Зарплата и Кадры
- Налоговое планирование и налоговые консультации в США и Канаде
- Услуги виртуального Финансового Директора
- Внедрение программного обеспечения и обучение персонала
- Консультации по ведению и оптимизации бизнеса

www.count4less.com +1-514-659-LESS (5377)

LAVE-AUTO
VIEUX-LONGUEUIL
АВТОМОЙКА
www.laveautovieuxlongueuil.com

АВТОМОЙКА ИЩЕТ РАБОЧИХ,
4-6 ДНЕЙ В НЕДЕЛЮ,
ОПЫТ НЕ НУЖЕН, ГЛАВНОЕ – ОТВЕТСТВЕННОСТЬ И ПУНКТУАЛЬНОСТЬ,
ЗАРПЛАТА ХОРОШАЯ,
ЧАЕВЫЕ, КОМПАНИЯ ОПЛАЧИВАЕТ СОТРУДНИКАМ ОБЕДЫ.

ПН.–СБ. с 8:00 до 18:00
ВС. с 9:00 до 18:00

ЛУЧШИЕ ЦЕНЫ НА ЮЖНОМ БЕРЕГУ

494 boul. Ste-Foy,
Longueuil, Qc, J4J 1Y4
(450) 670-9912
КОНСТАНТИН

| Канадская Медиа Группа | Canadian Media Group | Le Groupe de Médias Canadien |

ДЕЛОВОЙ МОНРЕАЛЬ
10 СЕНТЯБРЯ – 16 СЕНТЯБРЯ 2021
№ 37 2021г.
CMG

514-484-2214 | 514-484-9282 | e-mail: wemontreal@gmail.com | www.wemontreal.com | e-edition.wemontreal.com/current-issue.pdf |

ЧИТАЙТЕ *ЕЖЕДНЕВНЫЕ* НОВОСТИ МИР - КАНАДА - КВЕБЕК НА САЙТЕ:
WWW.WEMONTREAL.COM И В РАССЫЛКЕ «ДЕЛОВОЙ МОНРЕАЛЬ»

МЕДРАБОТНИКИ КВЕБЕКА ОБЯЗАНЫ СДЕЛАТЬ ПРИВИВКИ ОТ COVID-19 ДО СЕРЕДИНЫ ОКТЯБРЯ

Министр здравоохранения Квебека Кристиан Дюбе заявил во вторник, что с 15 октября все работники государственных и частных медицинских учреждений Квебека должны быть полностью вакцинированы. Это не зависит от того, работают ли они непосредственно с пациентами.

Дюбе подтвердил, что те, кто вовремя не вакцинируется, будут отстранены от работы без оплаты (совсем как в Техасе).

Еще в прошлом месяце провинция объявила, что планирует ввести мандат на вакцинацию медицинских работников. А две недели назад комитет Национального собрания провел слушания по этому поводу .

Однако первоначально правительство заявило, что обязательную вакцинацию будут обязаны пройти только те работники, которые контактируют с пациентами в течение 15 минут и более. Тем не менее во вторник Дубе сказал, что правительство изменило свое мнение в первую очередь потому, что будет трудно определить, кто из работников не контактирует с пациентами. Так что теперь все медицинские работники будут проходить вакцинацию. Более того, на вопрос, попадают ли сюда уборщики, охранники и секретари, Дюбе безапелляционно ответил: «Все».

"Наша сеть здравоохранения уже находится под большим давлением, особенно в районе Монреаля. Поэтому мы не можем рисковать с тем, что работники подвергают риску уязвимых людей. Это мера для сотрудников и пациентов. Сеть здравоохранения должна быть безопасной", – объяснил министр.

Дубе обратился к невакцинированным работникам системы здравоохранения с предупреждением: "У вас осталось всего несколько дней, чтобы сделать первую прививку!". Он объяснил это тем, что вторую дозу можно вводить лишь через четыре недели после первой.

Премьер-министр провинции Франсуа Лего поспешил сообщить, что по статистике Квебека вероятность госпитализации у людей, получивших две дозы вакцины, в 30 раз ниже. Он также добавил, что в провинции уже не хватает больничных коек, а также трудно найти достаточно медсестер для работы в системе здравоохранения, особенно тех, кто специализируется на интенсивной терапии.

Премьер также призвал жителей Квебека, знакомых с непривитыми людьми, попытаться убедить их сделать прививку.

| 514-484-2214 | 514-484-9282 | wemontreal@gmail.com

Corps Idéal Ideal Body

НАТУРОПАТИЧЕСКАЯ КЛИНИКА ПО СНИЖЕНИЮ ВЕСА И ОМОЛОЖЕНИЮ
CLINIQUE D'AMAIGRISSEMENT, ANTI-ÂGE ET DE SANTÉ NATURELLE/ WEIGHT LOSS, ANTI-AGE AND NATURAL HEALTH CLINIC

5500, Sherbrooke Est
Montréal, QC, H1N5L5
www.medicalspamontreal.com
514-998-0998 ext.2

6000, avenue De Monkland
Montréal, QC, H4A1E7
www.911slim.com
514-998-0998 ext.1

10-A Salaberry Sud Ave,
Chateauguay, QC, J6J5E8
www.medicalsparivesud.com
514-998-0998 ext.3

Осенние скидки!

ПРОЦЕДУРЫ ДЛЯ ТЕЛА
- Липомассаж
  5 процедур за $ 375;
- Липолазер
  5 процедур за $ 350;
  15 процедур за $ 1000;
- Ультразвуковая кавитация
  5 процедур за $ 300;
  9 процедур за $ 500;
- Slimwave
  5 процедур за $ 325;
  10 процедур за $ 600;
- Coolsculpting
  4 цикла за $ 2400 + получите 1 липолазер БЕСПЛАТНО
- Hot Sculpting от Fotona
  3 процедуры за $ 390;
  6 процедур за $ 720;

ПРОЦЕДУРЫ ДЛЯ ЛИЦА:
- Подтяжка лица
  2 микродермабразии + 2 IPL за $ 500;
  2 микродермабразии + 1 химический пилинг + 2 IPL за $ 550;
- Микро-лазерный пилинг
  1 процедура за $ 250;
  4 процедуры за $ 800;
- Шлифовка лица
  4 процедуры фракционного лазера за $ 500;
  1 абляционная лазерная процедура с Fotona за $ 450;

FOTONA
- Fotona 2D
  1 процедура за $ 250;
  3 процедуры за $ 600;
- Fotona 4D
  1 процедура за $ 450;
  3 процедуры за $ 1200;
- Микро-лазерный пилинг
  1 процедура за $ 250;
  4 процедуры за $ 800;
- Scarlet RF
  Область вокруг глаз:
  1 процедура за $ 499;
  3 процедуры за $ 1499;
  Все лицо:
  1 процедура за $ 899;
  3 процедуры за $ 2400;
  Лицо и шея за $ 1199;

PROFOUND
- 2 зоны за $ 2000;

ИНЪЕКЦИИ
- 30 единиц ботокса за $ 240;
- Гиалуроновая кислота от $ 289 (0,5 мл);
- 2 мл гиалуроновой кислоты всего за $ 900;
- 20 единиц ботокса и 1 мл гиалуроновой кислоты всего за $ 550;
- Маска вампира для лица (PRP) за $ 600;

ТЕНЗОРНЫЕ ПОТОКИ (ПОТОКИ PDO)
- Подтяжка глаз (лисий / кошачий глаз) за $ 650;
- Подтяжка челюсти за $ 950;
- Micro Needling за $ 850;

РАССЛАБЛЕНИЕ
(доступно только в клинике Шербрук)
- Хаммам /сауна + 1 скраб для тела + 1 грязевое обертывание за $ 120;
- Хаммам / сауна + 1 час массажа + 1 грязевое обертывание за $ 120;
- Хаммам / сауна + 1 час массажа + 1 час ухода за лицом $ 150;

Только сертифицированные специалисты
Только разрешенные Минздравом Канады препараты
пн.-пт. 8:00-21:00; сб. 8:00-18:00

Fotona · Sculptra aesthetic · oxygenetix · Dysport · Slimwave · LPG endermologie · Juvéderm · Restylane Profound · capilia Head First · TEOXANE · coolsculpting · TEOSYAL EFFICIENT • SAFE • LONG LASTING · SkinMedica · RIVAGE · belkyra · Alma Lasers · Botox Cosmetic

ПРИНИМАЮТСЯ СТРАХОВКИ www.911spamedical.com 514.998.0998

Nature Santé
...Votre Magasin d'Aliments Naturels et Suppléments

ДОСТАВКА ЗАКАЗОВ НА ДОМ
www.naturesante.ca
+1 514 738 4638

Удобное расположение
5006 Queen Mary Rd
Montreal, QC H3W1X2
SNOWDON

Мы предлагаем более 7000 наименований продуктов по самым по самым конкуретным ценам от органического хлеба, муки, молока, кошерных закусок до витаминов, натуральной косметики, продуктов для бодибилдинга, неаллергичных чистящих средсты и тд.

ГЕЛЕВЫЕ КАПСУЛЫ
SunVitamin D3

- Поддерживает здоровую функцию иммунной системы
- Способствует нормальному развитию и поддержанию костей и зубов
- Помогает снизить риск развития остеопороза в сочетании с достаточным количеством кальция, здоровым питанием и регулярными физическими упражнениями.

НАШИ ЧАСЫ РАБОТЫ:
- С ПОНЕДЕЛЬНИКА ПО ПЯТНИЦУ: с 10:00 до 20:00
- В ВЫХОДНЫЕ: с 11:00 до 19:00

NATURESANTE
WWW.FACEBOOK.COM/NATURESANTEMAX/
HTTPS://TWITTER.COM/NATURESANTE

МЫ ДЕЛАЕМ ДОСТАВКУ НА СЛЕДУЮЩИЙ РАБОЧИЙ ДЕНЬ ИЛИ В ТОТ ЖЕ ДЕНЬ (ЕСЛИ ВЫ ЗАКАЗЫВАЕТЕ ДО 11 УТРА)

ДОСТАВКА ЗАКАЗОВ НА ДОМ
5006 Queen Mary Rd
Montreal, QC H3W1X2
ПОСЕТИТЕ НАШ МАГАЗИН
SNOWDON

СТОМАТОЛОГИЧЕСКАЯ КЛИНИКА
Dr. Igor PROSKUROVSKY
santé • innovation • prévention • esthétique
Член Ордена дантистов Квебека
Член Ассоциации стоматологов Квебека
ВСЕ ВИДЫ СТОМАТОЛОГИЧЕСКИХ УСЛУГ
НОВЕЙШЕЕ ОБОРУДОВАНИЕ, ТЕХНОЛОГИИ
INVISALIGN® - ИСПРАВЛЕНИЕ ПРИКУСА БЕЗ БРЕКЕТОВ
6900 Boulevard Décarie, Suite 222
Côte St-Luc, QC H3X 2T8
Namur
Более 25 лет опыта в Израиле и Канаде
(514) 735-5588 Бесплатная парковка WWW.IPRODENT.CA

Церковь Святая Троица объединилась с Евангельской Пятидесятнической Церковью и сменила адрес и свое название
ЕВАНГЕЛЬСКАЯ ПЯТИДЕСЯТНИЧЕСКАЯ ЦЕРКОВЬ
(Evangelical Pentecostal Church)
Служения:
Воскресенье - 11:00, среда - 19:00.
5116 Rue Saint-Urbain,
Montréal, QC H2T 2W5
т. 514 6794551
Пастор Вячеслав Седельников
Мы рады встрече с вами!

Прогноз погоды. МОНРЕАЛЬ. 03 сентября – 09 сентября 2021г.

Пт 10.09	Сб 11.09	Вс 12.09	Пн 13.09	Вт 14.09	Ср 15.09	Чт 16.09
+20	+23	+22	+22	+18	+25	+25

О ЧЕМ ПИШУТ.

nos partenaires our partners

Во сколько обходится госпитализация при COVID-19

Канадский институт медицинской информации сообщает, что согласно новым данным средняя стоимость госпитализации пациента с COVID-19 в Канаде оценивается в 23000 долларов. При этом затраты возрастают до 55 тысяч, если больному необходимо лечение в отделении интенсивной терапии (ОИТ).

Канада уже потратила почти 1 миллиард долларов на лечение ковидных пациентов, и это без учета больных, которые проходили лечение в Квебеке. Большая часть расходов больниц пошла на компенсацию и расходные материалы.

По данным института, канадцы, госпитализированные с COVID-19, в среднем находились в больнице 15 дней. В то же время средний срок пребывания в больнице пациента с обычной пневмонией составляет семь дней. Организация акцентирует внимание, что почти каждый четвертый госпитализированный в конце концов попадает в отделение интенсивной терапии. При этом в ОИТ умирает каждый пятый.

Для сравнения, лечение обычной пневмонии в среднем обходится в 4959 долларов, а пневмонии в отделении интенсивной терапии – около 22 тысяч долларов. Больничное лечение человека с сердечным приступом стоит 8000 долларов.

Стоимость лечения пациентов с COVID-19 приближается к расходам за трансплантацию почки, которая стоит 27 тысяч долларов.

Avia Voyages
17 лет в бизнесе
НЕ ИЩИТЕ БОЛЬШЕ – ВЫ НАШЛИ!
ВАШЕ АГЕНСТВО AVIA VOYAGES!
Хватит мечтать – пора отдыхать!
ГАРАНТИРУЕМ МИНИМАЛЬНЫЕ ЦЕНЫ! ДЕЛАЕМ СКИДКИ! ДАРИМ ПОДАРКИ!
Авиабилеты. Горящие путевки.
Туры на любой вкус. Круизы. Визы в Россию.
Страховки для вас и ваших родных.
Организация свадеб и свадебных путешествий в тёплых странах.
(514) 284-4400
410 rue St- Nicolas, Suite 245, Montreal, H2Y2P5
AGENCE@AVIAVOYAGES.CA | WWW.AVIAVOYAGES.CA |
Вили добавочный 2
Мара добавочный 3
Ирина добавочный 1
Света добавочный 4
Ольга добавочный 5

ДЕЛОВОЙ МОНРЕАЛЬ www.wemontreal.com

О ЧЕМ ПИШУТ.

МИРОВЫЕ СМИ - НЕДЕЛЬНЫЙ ОБЗОР

ЧИТАЙТЕ *ЕЖЕДНЕВНЫЕ* НОВОСТИ «МИР - КАНАДА - КВЕБЕК» НА САЙТЕ: WWW.WEMONTREAL.COM И В РАССЫЛКЕ «ДЕЛОВОЙ МОНРЕАЛЬ»

Handelsblatt 1

"Дельта"-вариант коронавируса расшатывает правительства по всему миру

9 сентября 2021 г.

Вирус сотрясает мир с головокружительной скоростью и расшатывает правительства. Люди, которые поначалу дисциплинированно подчинялись коронавирусным правилам, внезапно обрушиваются с критикой на тех, кто находится у власти.

Libération 2

"Я по-прежнему предпочитаю, чтобы у власти был Усатый, чем быть русской"

9 сентября 2021 г.

Дорожная карта, которая обсуждается в четверг между Владимиром Путиным и Александром Лукашенко, беспокоит белорусов. Даже на востоке страны местные жители опасаются неограниченного влияния России.

The Washington Post 3

Что было бы, если бы США не вторглись в Ирак

9 сентября 2021 г.

А если бы США не вторглись в Ирак? Решение изгнать Хусейна даже в большей степени, чем вторжение в Афганистан, было неспровоцированной войной выбора. Она закрыла ряд других вариантов и привела в движение события, коренным образом изменившие регион.

Neue Zürcher Zeitung 4

Волк в овчарне: запасы газа сокращаются, а "Северный поток-2" может скоро подарить Европе холод и головную боль

9 сентября 2021 г.

Предстоящей зимой в Германии, как и в некоторых других странах ЕС, может стать очень холодно – из-за того, что "Газпром" резко сократил объемы поставок. Цель российских газопроводов – это применение принципа "разделяй и властвуй" в отношении ЕС.

The Times 5

Загрязнение воздуха, связанное с лесными пожарами, убивает 33,5 тыс. человек в год

9 сентября 2021 г.

Загрязнение воздуха в результате лесных пожаров в Великобритании ежегодно уносит жизни почти 200 человек, говорится в крупнейшем исследовании подобного рода. В мире этот показатель составляет более 33 500 смертей в год.

Der Standard 6

Число жертв Covid-19 по всему миру может быть более чем в три раза выше официальных данных

8 сентября 2021 г.

Команда известного британского журнала The Economist попыталась учесть все факторы, чтобы определить глобальную избыточную смертность от Covid-19, и пришла к выводу, что от коронавируса в мире умерли около 15,2 млн человек.

The Independent 7

Выборы в России: Изолированная и деморализованная команда Навального делает последний бросок костей

8 сентября 2021 г.

Сеть Алексея Навального была признана экстремистской, а многие ее представители уехали в изгнание. Сможет ли стратегия "умного голосования" подорвать тотальный контроль Владимира Путина над российской политикой? Эксперты ожидают фейковых списков.

The Independent 8

Мощная солнечная буря, какая бывает раз в столетие, может погрузить мир в "интернет-апокалипсис", говорится в исследовании

8 сентября 2021 г.

Мощная солнечная буря можетт катастрофически повлиять на различные человеческие технологии на Земле, считают ученые. Особенно уязвимы оптоволоконные линии большой протяженности и подводные кабели, входящие в интернет-инфраструктуру.

Daily Mail 9

Зависимость от смартфонов ухудшает обоняние, осязание, слух и вкус, потому что они меньше используются, утверждает эксперт

7 сентября 2021 г.

Мы созданы так, чтобы в реальном мире задействовать все наши органы чувств одновременно. По словам эксперта, четыре из пяти наших основных чувств становятся ненужными - и, возможно, в этом виноват смартфон.

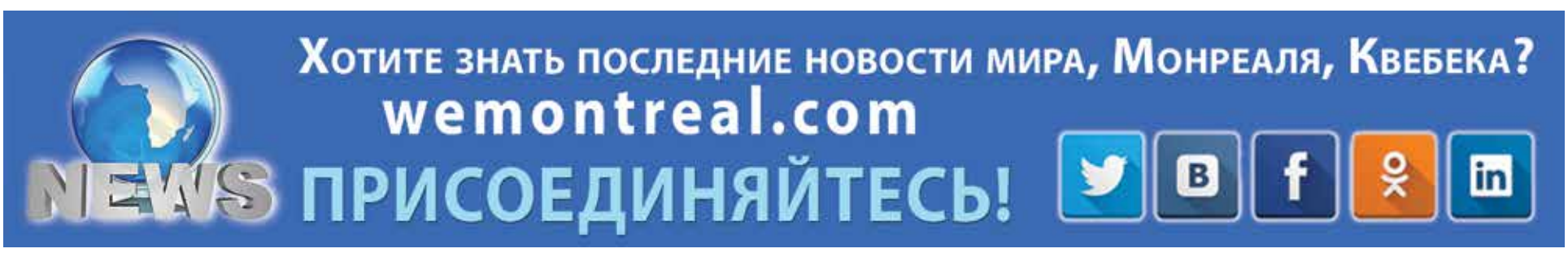

PSP Légal
Verdun

Мария
Золотова
адвокат

- Корпоративное право
- Налоговое планирование
- Контракты
- Общее гражданское право
- Коммерческие и налоговые споры

514-378-6575
(рабочий, доб. 241)

514-965-2254
(мобильный)

4028, rue Wellington, bureau 200
Montréal (QC) H4G 1V3

| 514-484-2214 | 514-484-9282 | wemontreal@gmail.com

Деловой МОНРЕАЛЬ www.wemontreal.com

О.Генри - казнокрад, растратчик, каторжник, писатель

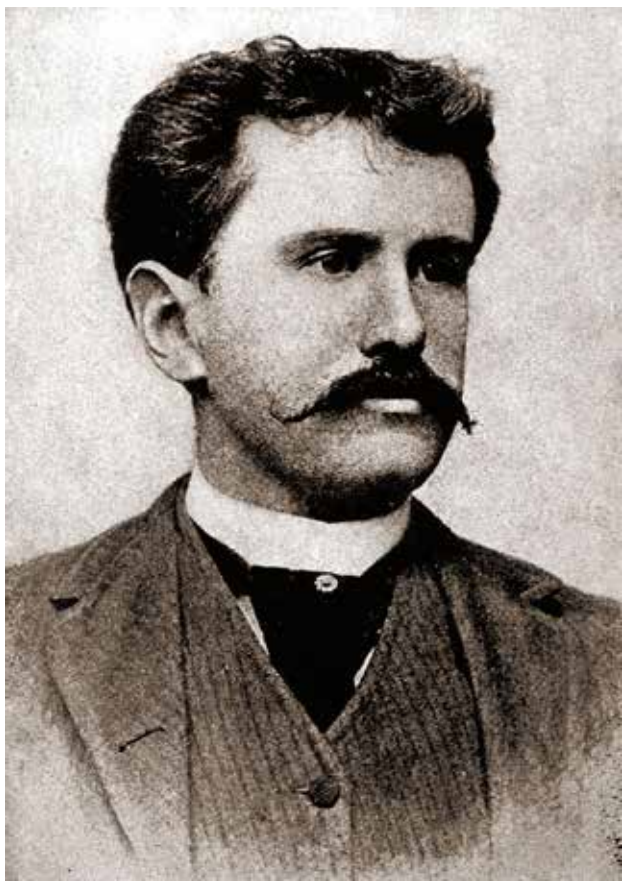

Знаменитый писатель перед смертью попросил сиделку о двух вещах: не впускать к нему в спальню жену и не гасить свет: "Я не хочу возвращаться домой в темноте..." Ему было всего 47 лет.

Уильям Сидни Портер родился в семье врача. Когда мальчику было три года, умерла от туберкулеза его мать. Хмурый, неразговорчивый отец грустно изрек: "Ты - мужчина и можешь позаботиться о себе сам..." После похорон отец, бабушка и тетя Лина, родная сестра отца, с ног сбились разыскивая Уильяма.

Они обшарили каждый уголок в городке Гринсборо, но безрезультатно: мальчика не было ни на заднем дворе, ни на пустыре, ни у соседей. Оказалось, ребенок отправился на кладбище и все это время сидел у могилы матери. Его обнаружили, когда совсем стемнело. С тех пор у него на всю жизнь остался страх темноты.

Ребенка отдали на воспитание тете Лине. В пятнадцать лет он стал помогать своему дядюшке, который держал самую большую аптеку в Гринсборо. Дядя обучил его аптекарскому делу, чтобы племянник в будущем смог заработать себе на жизнь. Через год он получил диплом фармацевта.

Уильям прекрасно рисовал и делал шаржи на знакомых, приятелей и случайных прохожих. Однажды ему в голову пришла мысль разрисовать пакетики с лекарствами. Так булочник, заказавший порошок от бессонницы, обнаружил на обертке забавного толстяка в колпаке, дрыхнувшего в кресле. Жена банкира, страдающая мигренями на коробочке с лекарством увидела особу, обмотавшую голову полотенцем, гоняющуюся за бабочками на лугу. А хорошенькая дочка четы Колманов узнала себя на микстуре от кашля. Ученик аптекаря изобразил Сару с мороженым в руках, подставляющую губы для поцелуя мальчишке, подозрительно похожему на него самого.

Сара Колман, до этого не замечавшая Уильяма, наконец обратила на него внимание. Они приветливо поболтали на улице и Сара приняла его приглашение посетить кондитерскую и выпить лимонада. Уильям нервничал, а девушка держалась легко и непринужденно. Уминая миндальное пирожное, Сара попросила: "А что если ты нарисуешь мой портрет? У нас в гостиной висит портрет моей прабабки, ну, то есть она там еще не прабабка, ей там столько же лет, как и мне. Я смотрю каждый день на ее портрет и думаю: я ничем не хуже!"

Уильям с энтузиазмом согласился. Девушка поправила завязки шляпки под подбородком и заговорщически сказала: "Только одно условие: ты напишешь меня без одежды!" Дело было летом и сеансы рисования проходили в заброшенной беседке на окраине города. Сара, полна решимости, стала расстегивать пуговки платья, а он почувствовал как ноги становятся ватными и грохнулся в обморок. Когда парень очнулся, то испуганная Сара сидела рядом на корточках и хлопала его по щекам. Уильям совершил отчаянный поступок: поцеловал ее. К его удивлению, она не отстранилась, а подалась навстречу...

Когда об их отношениях узнали, разразился грандиозный скандал, Портеру запрещено было приближаться к дому Колманов. Но отец и тетка, не надеясь на покладистость юного художника, от греха подальше отправили его в Техас, к друзьям на ранчо. На ранчо он чувствовал себя одиноким и отчаянно скучал по Саре. Ни на одно из отправленных писем он не получил ответа. Время шло и любовь превратилась в приятное воспоминание.

Уильям решил уехать в Остин: там жила его крестная, давняя подруга матери. Она нашла ему место чертежника в земельной конторе. На работе он подружился с новым сотрудником Максом Уинтерпортом. Благодаря веселому, энергичному Максу он познакомился с хорошенькой девушкой из богатой семьи Атоль Роч. Девушка была поражена новым знакомым: он был потрясающе начитанным и галантным.

Когда они поженились, отец Атоль подыскал Уильяму место кассира в банке. Жалование было неплохим, а свободного времени уйма - для души Уильям мог писать статьи в местную юмористическую газету "Роллинг стоун". Его юморески и карикатуры пользовались большим успехом и приносили неплохой доход.

Портер обзавелся хорошим жильем и мог себе позволить каждый день обедать в ресторане. Он души не чаял в своей молодой жене. Это ее он описал как Деллу в рассказе "Дары Волхов". В этом рассказе Делла продала свое единственное сокровище - прекрасные длинные волосы - чтобы купить любимому мужу платиновую цепочку для его единственного сокровища - золотых часов. А муж продал часы, чтобы купить в подарок жене набор дорогих черепаховых гребней для ее шикарных длинных волос.

Период благополучия длился в молодой семье недолго. Атоль забеременела, но их первенец прожил всего несколько часов. Безутешная Атоль рыдала и не могла придти в себя. И кто бы мог подумать, что в этот непростой период в его жизни появится Сара Колман.

Уильям находился в редакции "Роллинг стоун", когда секретарь передал, что мистера Портера дожидается дама. Он вышел в приемную и остолбенел: перед ним была Сара. За годы,что они не виделись, Сара изменилась. Из очаровательной юной кокетки она превратилась довольно вульгарную особу.

Но парадокс заключался в том, что Уильяма тянуло к ней еще больше, чем раньше. Чтобы не привлекать внимание, они переместились в тихий ресторанчик. Сара поведала, что в Остине она проездом и просто решила навестить старого знакомого. О своей жизни она говорила неохотно: "Всякое бывало!" Нет, она не замужем. Была замужем, но в церковь не ходили. Много путешествовала, скучала, вспоминала. Сейчас остановилась в отеле. Они условились встретиться на другой день. Придя домой, Уильям впервые обманул Атоль, придумав, что задержался в редакции.

На следующий день Сары в ресторане в назначенное время не оказалось. Уильям направился в маленький отель на окраине, который назвала ему вчера Сара. Постучав в дверь, он услышал: "Войдите!" В комнате было темно. Сара подошла совсем близко - он почувствовал аромат ее духов. Горячие руки обвили его шею. Он глубоко вдохнул - чувство вины перед Атоль отступило. Чем бы не обернулась для него эта встреча, все равно. Он пойдет на что угодно, чтобы быть с Сарой.

Она стала настоящим наваждением для Портера. С этого дня он жил как будто в двух параллельных мирах. В одном он был заботливым и любящим мужем, в другом - страстным любовником Сары. Атоль и Сара отличались друг от друга как лед и пламень.

Он стал раздражительным и часто срывался на жене. Не приходил ночевать или пропадал по вечерам. Жене говорил, что снял квартиру под рабочий кабинет, где мог спокойно работать над рассказами, а сам принимал там Сару. И все таки он любил Атоль. Хотя бы потому, что она должна была скоро стать матерью его ребенка.

Вторые роды прошли удачно и у них появилась дочь Маргарет, в которой оба супруга души не чаяли.

Известие о том, что Уильям Портер украл из банковской кассы казенные деньги, повергло горожан в шок. Чтобы уважаемый, известный журналист стал вором, такого никто представить не мог. Но еще больше удивило то, что когда дело о растрате получило ход, Портер без объяснений исчез из города.

Сара любила дорогие наряды и украшения. Ей плевать было, что Уильям не может себе позволить такие расходы. Она тут же устраивала сцену и он покорно шел в банк, где работал и брал нужную сумму. Обычно Уильям аккуратно возвращал "заем", но однажды, когда он взял крупную сумму (Сара захотела рубиновое колье), в банк нагрянула проверка.

Исчезнув из Остина, Портер надеялся, что все устаканится: тесть внесет деньги в банк, дело о растрате закроют, и он сможет вернуться... к Атоль и Маргарет. Ведь Атоль отдала ему свою

Уильям Портер с семьёй (супруга Атоль и дочь Маргарет) в начале 1890-х

единственную ценность, золотые часы: продай, на первое время хватит.

А что же будет с Сарой? Лишившись источника дохода, она конечно же, уедет и найдет себе кого-нибудь побогаче.

Уильям уехал сначала в Новый Орлеан, работал под чужим именем репортером в газете, а потом вообще отправился в Центральную Америку - в Гондурас. Тогда многие американцы, у которых возникли проблемы с законом, скрывались именно там. В Гондурасе он познакомился и подружился с грабителем Элом Дженнингсом, крайне любопытной личностью.

В конце XIX века Эл несколько лет работал прокурором в Оклахоме, затем вместе с двумя братьями основал юридическую фирму в городе Вудворд. Разочаровавшись в профессии адвоката, Эл покинул Вудворд, какое-то время странствовал, и, наконец, переметнулся на другую сторону закона. "Банда Дженингса" грабила магазины, почтовые отделения и поезда.

Вдвоем разъезжали по всей Южной Америке, и проворачивали разные делишки на грани закона. О дружбе с писателем Эл написал книгу "С О. Генри на дне".

В этот период Портер напишет "Короли и капуста". Когда Дженнингс решил ограбить банк, их дороги с Уильямом разошлись. Дальше Уильям путешествовал один, он хватался за любую работу и страшно тосковал по Атоль. Он еще не знал, что в разлуке она заболела туберкулезом.

Узнав, что его жена умирает, Портер вернулся в Остин 23 января 1897 года и сдался суду. В связи с состоянием жены Портер получил отсрочку. Атоль была счастлива и казалось, болезнь отступила. Вдвоем с Уильмом они катались за городом в двухместной коляске, взятой напрокат, и не могли наговориться и насмотреться друг на друга. Потом ей стало хуже. Она ослабла так, что Уильям каждый раз нес ее до коляски на руках.

Атоль Портер умерла от туберкулеза 25 июля 1897 года, а его сразу арестовали. По большому счету, Портеру было все равно, что с ним происходило. Оглушенный горем, он не очень понимал, что с ним происходит. Какой-то суд, какие-то показания... Он ничего не опровергал, не отрицал, молча сидел и смотрел перед собой, вообще ничего не видя. Для него все было кончено. Он проиграл свою жизнь. Приговор был суровым: так как Уильям пытался скрыться от правосудия, ему дали пять лет каторги.

Про каторжную тюрьму в Колумбусе рассказывали страшные истории, и они подтвердились. Изнуряющая работа по 14 часов в сутки, голод, наказания. Но ему повезло: понадобился ночной аптекарь в тюремный госпиталь. Портер был лицензированным фармацевтом. Так заключенный №30664 избавился от каторжных работ и получил возможность по ночам писать рассказы.

Он подписывал их разными псевдонимами и время от времени отправлял на волю. Редакции публиковали рассказы, а гонорар перечисляли дочери, которая жила с бабушкой и дедушкой. Уильям провел в тюрьме три года с небольшим и вышел по амнистии. Он решил, что пойдет на свободу другим человеком - во всех смыслах.

Так Уильям Портер исчез с лица земли, и так появился писатель О.Генри. По одной из версий, свой псевдоним О.Генри взял в честь французского фармацевта Этьена Осеана Анри (Etienne Ocean Henry).

И это были два совершенно разных человека. Уильям Портер был балагуром и душой любой компании - О.Генри был замкнутым, молчаливым и вообще сторонящимся компаний.

Больше всего он боялся, что кто-то узнает о его преступном прошлом: тогда его рассказы перестанут печать, стало быть, он не сможет зарабатывать деньги для дочери. Один за другим выходят "Четыре миллиона", "Горящая лампа и сердце Запада" и другие сборники. Сумма его гонораров растет, на тот период он становится самым высокооплачиваемым американским писателем. Персонажи произведений О. Генри - часто неунывающие мелкие мошенники, при этом добрые и даже благородные.

Все шло хорошо, пока в Нью-Йорк не приехала Сара Колман. В одно прекрасное утро она появилась в апартаментах Уильяма. Месяц назад ей попалась на глаза газетная заметка, в которой рассказывалось о популярном авторе коротких рассказов - О.Генри с его портретом. В Нью-Йорке найти его Саре не составило труда.

Наконец-то она нашла своего дорогого Уильяма! Он так хорошо здесь устроился, между тем как она, Сара еле еле сводит концы с концами. Это несправедливо. Уильям взорвался: ему нет никакого дела до того как живет Сара Колман, между ними давно все кончено.

Сара рассмеялась: дорогой Уильям очень ошибается! Для людей, которых связывает общее прошлое, ничего не заканчивается. Что значит разлюбил? Сегодня разлюбил, а завтра снова полюбил! Ей всего-то надо быть рядом с ним на законных основаниях. Но если он будет упрямиться, она завтра же постарается, чтобы все нью-йоркские газеты узнали об их прошлом. Она очень постарается, чтобы история была красочной. За эти годы она тоже стала писательницей.

У него есть возможность все исправить: она готова забыть о нерадушном приеме и всех этих глупостях, которые он тут ей наговорил, если в ближайшее время она станет миссис О.Генри.

Он похолодел, казалось, земля уходит из-под ног. Завтра газетчики будут смаковать подробности его жизни, трепать имя покойной Атоль, бедная девочка Маргарет, она узнает обо всем...

О.Генри и Сара Колман обвенчались в Нью-Йорке в 1907 году. Сара перебралась жить к нему. Он искал малейшую возможность, чтобы не возвращаться к ней, оставался у друзей, месяцами жил в отелях. И все время пил. Он больше не мог писать. Вдохновение покинуло его. В 1910 году писателя не стало.

По неизвестно кем заведенной традиции, люди оставляют на могиле писателя ровно $1,87 на удачу и в знак уважения к его таланту. Монетки собираются смотрителем кладбища и жертвуются местной библиотеке. Почему $1,87?

"Один доллар восемьдесят семь центов. Это было все. Из них шестьдесят центов монетками по одному центу. За каждую из этих монеток пришлось торговаться с бакалейщиком, зеленщиком, мясником так, что даже уши горели от безмолвного неодобрения, которое вызывала подобная бережливость. Делла пересчитала три раза. Один доллар восемьдесят семь центов. А завтра Рождество..." ("Дары волхвов", О.Генри)

Подготовила Виктория Христова

| 514-484-2214 | 514-484-9282 | wemontreal@gmail.com

ПРИСОЕДИНЯЙТЕСЬ!

www.all.wemontreal.com

БИЗНЕС-КАТАЛОГ

allMONTREAL

ВСЕ БИЗНЕСЫ МОНРЕАЛЯ
В ЭЛЕКТРОННОМ БИЗНЕС-КАТАЛОГЕ

ALL.WEMONTREAL.COM

СЕРВИС от Канадской Медиа Группы

Le Groupe Médias Canadien
CMG
Canadian Media Group

Профессиональное продвижение и раскрутка Вашего бизнеса в соцсетях!

514-909-6446

Доверьте продвижение Вашего бизнеса ПРОФЕССИОНАЛАМ!

| 514-484-2214 | 514-484-9282 | wemontreal@gmail.com

15 ЛЕТ ВМЕСТЕ

АКЦИЯ
ОТ РУССКОГО ТВ

ТАРИФ
ЮБИЛЕЙНЫЙ
за $15/мес

200+ КАНАЛОВ
МЕГА ТВ ПРЕМЬЕРЫ
КИНО КЛАССИКА

Подпишитесь на 10 месяцев и получите 2 месяца в подарок

15$

И всё только начинается...

etvnet.com
+1(855) 251 65 45
etvnet

РЕСТОРАН
la Georgia
რესტორანი

грузинская и русская кухня

Меню состоит из самых вкусных и самых интересных блюд Европы, Закавказья и Азии в том числе:
Хачапури, Шашлыки, Аджабсандал, Долма, Чахохбили, Хинкали, Харчо, Цыплята табака

Во время пандемии мы готовим блюда на вынос

Uber Eats

Предварительный заказ обязателен!
(514) 482-1881
Мы всегда вам рады!

5112 boul. Décarie,
Montreal, QC, H3X 2H9
SNOWDON

Resto Georgia Montreal

ПРЕМУДРОСТИ РУССКОГО ЯЗЫКА

Автор рубрики: **Виктория Христова**

«ЗА ТРИДЕВЯТЬ ЗЕМЕЛЬ» – ЭТО КУДА? САКРАЛЬНЫЙ СМЫСЛ РУССКОГО « ЧИСЛИТЕЛЬНОГО»

Когда князю Гвидону приспичило жениться, он посетовал Лебеди, «что готов душою страстной за царевною прекрасной он пешком идти отсель хоть за тридевять земель». Одержимость князя связать себя брачными узами вызывает вопросы, но отставим их пока в сторону.

Куда больше меня интересуют координаты сказочного «за тридевять земель». Это куда он идти-то собирался?

Очевидно, что загадочным «за тридевять земель» называют место, максимально отдалённое от главного героя, неизвестное и, вероятно, опасное.

В. Я. Пропп в работе «Исторические корни волшебной сказки» пишет, что «за тридевять земель» находится царство мёртвых или место обитания злых персонажей. Баба Яга, Кащей Бессмертный и прочие имеют прописку в том самом месте «за лесами, за полями, за горами», подальше от мира живых. Мира, в котором обитают добрые герои сказок.

Такое разделение – следствие древних представлений об устройстве мира. В них «своё» – это что-то близкое, знакомое, а потому – безопасное. А чужое – неизвестное, находящееся далеко-далеко.

Числительное «тридевять» (назовём его пока числительным) символизирует несметное множество километров, неспроста выражение используется во множественном числе. Тридевять земель – эдакий эталон удалённости, придуманный русским народом.

Но есть исследователи, которые считают, что «тридевять» – это конкретное число. Они связывают его с одновременным существованием на Руси девятеричной и десятичной систем счисления.

И «тридевять» относят к первой: оно означает три раза по девять, то есть двадцать семь.

Соответственно, название тридесятого государства образовано от «тридесять», что значит «тридцать».

Правда, есть и другая гипотеза, согласно которой «тридевять» – тридцать девять, а «тридесять» – сорок. Чтобы вы ещё больше не запутались, оставим эту гипотезу без внимания.

Числительное «тридевять» встречается в старых записях медицинских рецептов, в былинах и других памятниках словесной письменности. Однако использование на Руси девятеричной системы счисления до сих пор находится под сомнением.

Если «тридевять» было реальным числительным, то где его собратья «двадевять», «пятьдевять» и другие? Почему от них не осталось и следа?

Куда привлекательнее другая версия: наши предки придавали числам и цифрам магические свойства. Для них тройка символизировала начало, середину и конец, а также прошлое, настоящее и будущее. Поэтому треугольник был символом полной завершённости (ист.: А.Н. Шустов, «Из истории слов и выражений»).

Девятка – вообще верх совершенства, поскольку это тройка в квадрате. А комбинация тройки и девятки – особое волшебство, которому самое место в сказках.

Таким образом, тридевять не имеет конкретного числового значения. Его можно считать фольклорным обстоятельственным наречием со значением «очень, бесконечно далеко», о чём мы и говорили в начале статьи.

«МЕЩАНИН» – ЭТО КТО НА САМОМ ДЕЛЕ? ДАЖЕ ПУШКИН СЕБЯ ТАК НАЗЫВАЛ!

В современном толковом словаре напротив слова «мещанин» вы найдёте два определения. Первое: это лицо мещанского сословия, а к мещанам относили мелких городских торговцев, ремесленников и низших служащих.

Второе, с пометкой «разговорное»: мещанин – это человек с мелкими ограниченными интересами, узким кругозором, обыватель.

Давайте разберёмся, как из первого значения получилось второе и что вообще за слово такое – «мещанин»?

С 1775 по 1917 годы мещанство в России было одним из пяти сословий. Оно существовало наряду с дворянством, духовенством, купечеством и крестьянством.

Сюда входили мелкие торговцы и ремесленники, а принадлежность к нему передавалась по наследству. Даже Пушкин писал о себе в стихотворении «Моя родословная»:

Смеясь жестоко над собратом,
Писаки русские толпой
Меня зовут аристократом.
Смотри, пожалуй, вздор какой!
Не офицер я, не асессор,
Я по кресту не дворянин,
Не академик, не профессор;
Я просто русский мещанин.

Главным условием причисления к мещанам было владение домом. При этом обанкротившиеся купцы с капиталом менее 500 рублей автоматически становились мещанами, а обогатившиеся мещане с доходом свыше той же суммы – купцами.

В XVIII веке у «мещанина» появляется негативная окраска. Формируется мнение, что мещане – люди мелочные, консервативные и с явным недостатком культуры.

В советское время неуважение к мещанам ещё больше растёт. Замечу при этом: Ленин использовал это слово как экономический термин, подразумевая мелких производителей и частных собственников.

После 1917 года «мещанами» называют людей, которые живут в угоду собственным интересам, имеют узкий кругозор и равнодушны к интересам общества. Для них материальные блага становятся смыслом жизни, что противоречит советским идеалам человека.

Утихомирились бури революционных лон.
Подёрнулась тиной советская мешанина.
И вылезло из-за спины РСФСР
Мурло мещанина.

В. Маяковский «О дряни»

Исторически термин сначала использовали по отношению к польским гражданам, что было связано с образованием Мещанской слободы и других мест проживания военнопленных из Польского государства. Для обозначения горожан в русском языке на тот момент уже было слово «посадский».

С лёгкой руки Екатерины II «мещанин» постепенно вытеснил «посадского», когда императрица предложила выделить средний класс горожан:«В городах обитают мещане, которые упражняются в ремёслах, торговле, в художествах и науках».

Слово было заимствовано из польского языка, в котором существительное miasto («город») – родственник русского слова «место». К нему добавили суффикс и получили слово со значением «горожанин», «житель города».

«ПОШЛЫЙ»: КАК ПРОСТОЕ РУССКОЕ СЛОВО СТАЛО СИНОНИМОМ ВУЛЬГАРНОСТИ? У НЕГО ЖЕ БЫЛ ДРУГОЙ СМЫСЛ

Наверняка вы слышали, что раньше словом «позор» называли зрелище, «прелесть» обозначала обман, а русские женщины на голову повязывали «ширинку». Слова живут и со временем меняют смысл. Иногда так сильно, что в их происхождение трудно поверить.

Подобная история случилась со словом «пошлый». Оно обрело отрицательную окраску, несмотря на первоначальное значение.

«Пошлый» – это исконно русское слово. Оно образовалось от глагола «пойти» и до XVII века употреблялось в двух значениях: «исстари ведущийся, старинный, исконный» и «прежний, обычный».

От того же предка появилась «пошлина», которая имела смысл «старинный обычай». Позднее «пошлиной» стали называть «налог».

Интересно, что слово «вульгарный», которое сейчас стало синонимом «пошлости», попало в русский язык, скорее всего, с лёгкой руки Пушкина. Поэт писал об английском слове vulgar:

Люблю я очень это слово,
Но не могу перевести.
Оно у нас покамест ново,
И вряд ли быть ему в чести

Однако насчёт последнего Пушкин ошибся: и отечественный аналог слову нашёлся, и употребляется оно уже несколько столетий.

В начале XVIII века в русском обществе произошла переоценка ценностей прошлого.

Фокус на прошлом, его традициях и порядках, стал символом ограниченности мышления, некоторой отсталости от жизни, если можно так выразиться.

Приверженцев старого подвергали насмешке и высказывали сомнение в их умственных способностях.

Очень точно о происходящем написал С. М. Соловьев в очерке «Писатели русской истории XVIII века»:

«...в первой половине XVIII века борьба с невежеством, злоупотреблениями и предрассудками, которые прикрывались именем старины, естественно производила вражду, презрение к этой старине в приверженцах нового порядка вещей; они считали себя детьми света, воссиявшего для России с начала XVIII века, что прежде, – то было мрак, от которого нужно как можно более удаляться».

Следствием этого процесса стало другое отношение к «пошлому». Если раньше «пошлым» было «то, что пошлó, повелось», а потому считалось нормальным, то теперь словом называли всё низкокачественное, слишком обычное, тривиальное.

У слова появляется отрицательный смысл, а частота его употребления заметно снижается.

Вероятно, поэтому прилагательное не стали включать в словари Российской Академии. Однокоренные слова «пошлина» и «пошлинный» там есть, а «пошлый» куда-то исчез.

В XIX веке слово «пошлый» активно уходит в литературу:

Средь лицемерных наших дел
И всякой пошлости и прозы
Одни я в мире подсмотрел
Святые, искренние слезы –
То слезы бедных матерей!

Н. А. Некрасов, «Внимая ужасам войны»

У слова появляется более экспрессивный оттенок, и вот уже Даль фиксирует, что «пошлый» – это не только «общеизвестный» и «вышедший из обычая», но и «неприличный, вульгарный».

Он приводит примеры употребления: «Эти пошлые романы надоели. Пошлые шутки или речи».

В словаре появляются такие словечки, как «пошляк, пошлячка, пошлеть, пошлятина» и прочие синонимы, которыми мы пользуемся до сих пор.

При этом в народной речи ещё сохраняется прежнее значение: «пошлый парень», «пошлая девка» – дошлый, зрелый, возмужалый, во всех годах.

Сейчас об этом значении никто не вспомнит. Толковые словари трактуют слово как:

• Низкий, ничтожный в духовном, нравственном отношении.

• Содержащий в себе что-то неприличное, непристойное.

• Неоригинальный, избитый, банальный.

А как хорошо всё начиналось...

| 514-484-2214 | 514-484-9282 | wemontreal@gmail.com

НОВОСТИ ЗА НЕДЕЛЮ
КАНАДА, КВЕБЕК, МОНРЕАЛЬ

ЧИТАЙТЕ *ЕЖЕДНЕВНЫЕ* НОВОСТИ «МИР - КАНАДА - КВЕБЕК» НА САЙТЕ: WWW.WEMONTREAL.COM И В РАССЫЛКЕ «ДЕЛОВОЙ МОНРЕАЛЬ»

КРАТКИЙ И СУБЪЕКТИВНЫЙ ОТЧЁТ О ДЕБАТАХ ЛИДЕРОВ ПАРТИЙ 8 СЕНТЯБРЯ

Итак, в среду вечером, 8 сентября, состоялись вторые, завершающие дебаты на французском языке вождей главных канадских политических партий.

Итак, в среду вечером, 8 сентября, состоялись вторые, завершающие дебаты на французском языке вождей главных канадских политических партий.

Общее мнение зрителей – да, все участники выглядели гораздо уверенней, чем на первых дебатах, отвечали на неприятные вопросы уверенней и, как правило, со знанием дела. Явно, хорошо справились с заданием на дом. Хотя иногда и "плавали" в ответах, чем тут же не замедляли воспользоваться радостные оппоненты.

Обмен колкостями и острыми выпадами, впрочем, не переходил грани приличий и не выливался в ругань и оскорбления.

Наверно, лучше всего выглядел шеф Квебекского Блока Ив-Франсуа Бланше, его формулировки и ответы на вопросы были чёткими, исчерпывающими, он не уклонялся от ответов и не допускал обтекаемых выражений. Но ему, несомненно, помогала и общая обстановка, ведь только для него французский язык родной, так что фора у него была.

Любопытно, что очень хорошо выглядела шеф Зелёной партии Аннами Пол (Annamie Paul), французский язык которой оказался на удивление хорош, чего субъективно нельзя сказать о пропагандируемых ей идеях (хотя, наверняка, часть читателей поддерживает её ультра-левые идеи).

Эрин О'Тул, как правило, тоже говорил хорошо и убедительно, но в паре вопросов о Квебеке откровенно провалился, чем тут же воспользовался Джастин Трюдо, обрушившийся на главного противника с обвинениеми, что тот вообще не знает Квебека (ситуация возникла во время обсуждения финансирования детских садов в Квебеке, где О'Тул явно ошибся в оценке ситуации.

Интересно, что право задавать вопросы, как бы от имени обычных квебекцев, было предоставлено и одиннадцатилетнему мальчугану, который задал хорошие вопросы, включая вопрос об использовании невозобновляемых источников энергии (скорее всего, мама с папой помогли ребёнку, но его заслуга несомненна – выглядел мальчик замечательно).

Упомянем, что несколько вопросов задала корреспондентка агентства Rebel News – Мятежные новости. Дело в том, что этому агенству, которое многие обвиняют в распространении ложных новостей, в первую очередь о Ковиде и пандемии, сначала было запрещено задать вопросы участникам дебатов, но агентство подало в суд, который отменил запрет. Как и следовало ожидать, вопросы от "Мятежных новостей" были острыми и, скажем, провокационными. Некоторые из шефов партий проигнорировали их, другие воспользовались моментом, чтобы обвинить "антиваксеров" в невежестве, непонимании роли науки и в пропаганде терории заговора.

Всех моментов двухчасовой дискуссии охватить в коротком тексте невозможно, и те, кто пропустил прямой показ дебатов, может ознакомиться с ними на ютюбе.

Так или иначе, острые вопросы были обсуждены, участники дебатов показали неплохой уровень, а вот насколько они были убедительны для квебекцев, покажет время. Осталось 11 дней до дня Х.

В четверг, 10 сентября, состоятся дебаты шефов на английском языке, последние дебаты в ходе этой предвыборной кампании.

ЛЕГО РАССКАЗАЛ, КАКОЙ РЕЗУЛЬТАТ ФЕДЕРАЛЬНЫХ ВЫБОРОВ БУДЕТ ПРЕДПОЧТИТЕЛЬНЕЕ ДЛЯ КВЕБЕКА

Премьер дал комментарий на собрании фракции Коалиции Авенир Квебек вскоре после дебатов.

Премьер-министр Квебека Франсуа Лего молчаливо поддержал консерваторов на предстоящих федеральных выборах. Он также отметил, что жителям Квебека "стоит опасаться" трех партий – либералов, неодемократов и зеленых.

Лего объяснил, что три упомянутые "опасные" партии "хотят централизовать большую власть в Оттаве и дать нам меньше автономии".

"Консервативная партия ясна. Они хотят безоговорочно увеличить передачу прав провинций по здоровью, они хотят передать права по иммиграции. Господин О'Тул обязуется не участвовать в противодействиях Биллю 21. Для нации Квебека это хороший подход", – сказал премьер Квебека.

При этом Лего добавил, что "ни одна из сторон не подходит нам идеально и не выполнила полностью те требования, которые выдвигала в начале кампании". Он также добавил, что главный минус консерваторов – "желание сорвать сделку по уходу за детьми в размере 6 миллиардов долларов, подписанную Лего и премьер-министром Джастином Трюдо незадолго до выборов". Но даже несмотря на это, "другие части их платформы привлекательны".

"Я националист, я хочу, чтобы Квебек был более автономным, имел больше власти", – напомнил Лего. При этом характерно, что он даже не упомянул Блок Квебека как вариант, который следует рассматривать. Позднее он добавил, что "Блок не сможет сформировать правительство, а это означает, что его способность решать проблемы Квебека ограничена".

"Теперь выбор за жителями Квебека, – сказал он. – Нет ничего черного и белого. Я все сказал".

НОВОСТИ ЗА НЕДЕЛЮ
КАНАДА, КВЕБЕК, МОНРЕАЛЬ

ЧИТАЙТЕ *ЕЖЕДНЕВНЫЕ* НОВОСТИ МИР - КАНАДА - КВЕБЕК НА САЙТЕ:
WWW.WEMONTREAL.COM И В РАССЫЛКЕ «МОНРЕАЛЬСКАЯ: ЗАПАД-ВОСТОК»

МОНРЕАЛЬ ИНВЕСТИРУЕТ И ЗАПУСКАЕТ СЕМЬ НОВЫХ ПРОЕКТОВ В ГОРОДЕ

Администрация Монреаля объявила, что она готова продвигать и инвестировать семь проектов, которые были отобраны монреальцами.

В течение двухлетнего периода 10 миллионов долларов пойдут на семь проектов, которые получили наибольшее количество голосов населения. Шесть проектов будут распределены по 14 районам, а один проект охватит всю территорию Монреаля.

"Что вытекает из выбранных проектов, так это важность, которую люди придают улучшению условий своей жизни, защите природы в городе и восстановлению общественных пространств на благо всего населения", – говорится в заявлении мэра Валери Плант.

Для инвестирования были отобраны следующие проекты:

Город потратит 1,4 миллиона долларов на создание семи "мини-лесов" в местных парках Монреаль-Норда, Аутремона, Пьерфон-Роксборо, Розмон–Ла-Петит-Патри и Вердана.

Бюджет в размере 2,7 миллиона долларов будет использован для строительства более 125 фонтанов с водой, которые позволят наполнять многоразовые бутылки с водой в Кот-де-Неж–Нотр-Дам-де-Грас, Иль-Бизар–Сент-Женевьев, Мерсье–Хочелага–Мезоннев, Утремон, Сен-Леонар и Виль-Мари.

С бюджетом в 650 000 долларов город улучшит комфорт в общественных местах по всему Монреалю, добавив столики, скамейки, навесы от солнца и дождя, а также парковочные турникеты для велосипедов.

Город потратит 755 000 долларов на создание "общественного места, посвященного городскому сельскому хозяйству, озеленению, искусству и культуре" на крыше гаража Этель в Вердане.

Бюджет в размере 765 000 долларов США будет использован для создания всесезонной теплицы и общественного сада в районе Сен-Мишель.

Бюджет в размере 2,7 миллиона долларов пойдет на развитие зеленого коридора в районах Юг-Запада и Ласаля.

Город потратит 1 миллион долларов на реконструкцию знаменитой набережной Лашина. Места, где находится маяк.

ПИЛОТНЫЙ ПРОЕКТ: В МОНРЕАЛЕ БУДУТ ЕЗДИТЬ АВТОБУСЫ БЕЗ ВОДИТЕЛЯ

В начале октября в Монреале будут запущены электрические беспилотные автобусы-шаттлы. Они будут курсировать в районе Plaza St-Hubert и перевозить пассажиров до первого снегопада. Вторая фаза пилотного проекта пройдет с мая по июль следующего года.

Автобусы предоставлены парижской транспортной компанией Groupe Keolis. Они будут ездить вокруг квартала, подниматься по улице St-Hubert и спускаться по St-André между улицами Beaubien и Jean Talon St.E. Такая поездка займет около 30 минут. Максимальная скорость автобусов – 20 км/час, и они будут делать по 7 остановок на маршруте.

Максимальная вместимость этого чуда техники – 15 пассажиров, но из-за пандемии на данный момент на борт будут допускаться не более пяти человек. Вторая фаза пилотного проекта пройдет с мая по июль следующего года. Водителя в автобусах не будет, но в них всегда будет оператор, который будет готов вмешаться, если возникнут какие-либо проблемы.

"Самоходные маршрутные автобусы, которые мы вводим, на самом деле являются дополнением к нашей системе общественного транспорта. и чтобы продвигать беспилотные маршрутные автобусы, нам нужно экспериментировать и иметь пилотные проекты", – говорит Эрик Алан Колдуэлл, отвечающий за мобильность в исполнительном комитете Монреаля.

Groupe Keolis занимается производством беспилотных автобусов для разных городов с 2016 года. С тех пор они запустили 34 проекта, в том числе в Париже и Лас-Вегасе. В 2019 в Монреале уже запускался пилотный проект с этими автобусами. Тогда пассажиры перевозились между Олимпийским парком и Marché Maisonneuve. Но проект был приостановлен в 2020 году из-за пандемии COVID-19.

Он финансируется провинциальным министерством муниципальных дел, которое предоставило грант в размере 5 миллионов долларов на пять лет.

"С помощью таких пилотных проектов мы пытаемся выяснить, как транспорт будет работать в будущем, – объясняет Шехеразада Зекри, директор по новым формам мобильности в Groupe Keolis. – Keolis – один из лидеров по производству беспилотных поездов метро. Беспилотные поезда метро появились в 1980-х годах, и теперь мы даже не задаемся вопросом об их целесообразности. Такое же будущее ждет и беспилотный автомобиль. Это явно вид транспорта будущего, но он является дополнением к другим видам транспорта. Он не заменит другие виды транспорта".

ПЛОХАЯ НОВОСТЬ

Смертельный пожар в монреальском доме престарелых

Во вторник около 5 вечера в районе Анжу загорелась резиденция для пожилых людей. Причины и место возгорания пока неясны, но по предварительным данным пожар начался в одном из апартаментов. Полиция начала расследование.

Группа Канадского Красного Креста прибыла на место, чтобы помочь в эвакуации жителей из здания. Всего было эвакуировано 87 человек из трех корпусов. Большинство жителей вернулись в своих квартиры через несколько часов. 20 жителям пришлось временно поселиться в отеле, поскольку их апартаменты пострадали во время пожара.

Огонь тушило 90 пожарных в течение двух с половиной часов.

Во время пожара 97-летняя жительница получила серьезные травмы и была доставлена в госпиталь в тяжелом состоянии. Позднее полиция подтвердила, что она скончалась в больнице несколько часов спустя.

Еще четверо лечатся от отравления дымом и продуктами горения, их состояние стабильное.

ХОРОШАЯ НОВОСТЬ

Плюс 3500 мест за партами: в Монреале откроется две новые школы

Министр образования Квебека Жан-Франсуа Роберж на этой неделе радостно анонсировал строительство двух новых школ в районах Анжу и Монреаль-Нор. Школы будут принадлежать Центру обслуживания Pointe de L'Ile, учебные заведения которого на данный момент переполнены.

Запуск двух секондеров в августе 2024 года должен удовлетворить потребности Центра.

В школе Северного Монреаля будет 53 класса и она сможет принять до 1700 учеников. Школа в Анжу будет еще больше – 68 классов и более 1800 учеников.

Строительство школ оценивается в 400 миллионов долларов.

Подборка новостей по местной прессе Мария Долинина Источники: journaldemontreal.com, journalmetro.com, avia.pro, newsdaily.com.ua, torontovka.com

| 514-484-2214 | 514-484-9282 | wemontreal@gmail.com

Автор рубрики
Виктория Христова
vitaromaart@gmail.com

МОЙ МОНРЕАЛЬ

Неожиданная КАНАДА

А мы продолжаем путешествовать по нашей такой большой и такой неизвестной стране. Интересные места – буквально повсюду, стоит лишь присмотреться! Давайте узнавать Канаду вместе!

Продолжение, начало в №№1-36, 2021

ГАМИЛЬТОН

Гамильтон – это исторический портовый город в регионе Ниагара, полуостров Онтарио. Он окружен западными краями озера Онтарио на полпути между Торонто и границей США. В прошлом этот растущий город был довольно индустриальным, известным тогда как «Стилтаун». Сегодня в Гамильтоне все еще есть индустриальная зона, хотя здесь также есть процветающее художественное сообщество, исторические места и прекрасная набережная..

Гамильтон не во многих туристических списках мест, куда можно пойти, но есть много вещей, чтобы посмотреть и чем заняться в городе. Можно наслаждаться всем, начиная от покупок и заканчивая отдыхом на природе, и здесь даже оживленная ночная жизнь.

Итак, что же можно посмотреть в Гамильтоне, если все же судьба занесет нас туда. А посмотреть есть что!

Гамильтон (население 2006 г.: 504 559 чел.), портовый город в канадской провинции Онтарио. Задуманный Джорджем Гамильтоном, когда последний купил ферму Дюранд вскоре после войны 1812 года; Гамильтон стал центром плотно населенной и индустриализированной области на западном берегу Озера Онтарио, известной как Золотая Подкова. 1 января 2001 года новый Город Гамильтон был сформирован через объединение прежнего Города с составляющими городами Гамильтона-Вентворта. С 1981 года, зона метрополии заняла девятое по величине место по населенности в Канаде и третье в Онтарио.

Традиционно, местная экономика была сосредоточена вокруг сталелитейной и тяжелой обрабатывающей промышленности. В течение прошлого десятилетия в экономике города начало намечаться изменение приоритетов в сторону сектора услуг, особенно науки и здравоохранения.

Гамильтон является родиной Королевских Ботанических садов, канадского Музея Военного Наследия, Университета МакМастера и нескольких колледжей. Канадский Футбольный Зал Известных Личностей также расположен в Гамильтоне.

Город Гамильтон был задуман Джорджем Гамильтоном (сыном предпринимателя Квинстона и основателя, Роберта Гамильтона), когда он купил авуары фермы Джеймса Дюранда, местного Члена Британского Законодательного Собрания, вскоре после войны 1812 года. Гамильтон предложил землю короне для будущего участка поселения.

Поскольку город рос, несколько видных зданий были построены в конце 19-ого столетия, включая Великий Дом Канады в 1855 году, публичная библиотека в 1890 году, и универмаг Райт Хаус в 1893 году. Первое коммерческое телефонное обслуживание в Канаде, первая телефонная станция в Британской империи, и вторая телефонная станция во всей Северной Америке были установлены в городе в 1877–78 года.

Сам город стал стремительно развиваться после войны 1812 года, его «владельцем» стал Джордж Гамильтон, сын известного в те времена предпринимателя, Роберта Гамильтона, в честь которых город и был назван. Сэр Джордж Гамильтон всячески способствовал развитию и процветанию города. Ему удалось выкупить земли и фермы у другого предпринимателя Джеймса Дюрана, и, заручившись поддержкой своего партнёра Натаниэля Хьюсона, Джордж Гамильтон подготовил предложение в Британскую Законодательную Ассамблею о присвоении ему земель в частную собственность, которые затем обещал даровать Британской Короне.

Поскольку город стал разрастаться, стали появляться новые административные здания, церкви, государственная библиотека, лавки и магазины и даже тюрьма. Первая канадская коммерческая телефонная станция, первая телефонная станция для связи с Великобританией и вторая станция для связи со всей Северной Америкой были установлены именно в Гамильтоне.

Гамильтон расположен на западном конце Ниагарского Полуострова и вокруг самой западной части Озера Онтарио; большая часть города, включая секцию в центре города, находится на южном берегу. Гамильтон расположен в географическом центре Золотой Подковы и примерно на полпути между Торонто и Буффало, Нью-Йорком.

Самая важная экономическая деятельность в Онтарио – это производственные отрасли промышленности, а область Торонто-Гамильтон – самая индустриализированная область страны. Область, состоящая из Ошавы, областей Онтарио, расположенных по западному берегу озера Онтарио к Ниагарскому водопаду, с Гамильтоном в центре этой области, известна как "Золотая Подкова".

Гамильтон обладает достаточно основательным количеством исторических и прочих достопримечательностей, включая Канадский Музей Военного Наследия, HMCS Haida Национальное Историческое место (самый известный военный корабль Канады и последний остающийся корабль такого класса в мире), Замок Дандарн (резиденция Премьер-министра Верхней Канады), Королевские Ботанические сады, Канадский Футбольный Зал Известных Личностей, Африканский парк Сафари Львов, и Собор Короля.

Основанная в 1914 году, Художественная Галерея Гамильтона - третья наибольшая общественная художественная галерея Онтарио. В постоянной коллекции Галереи представлены 8 500 работ, которые сосредотачиваются на трех периодах в искусстве: 19-ое столетие европейское искусство, историческое канадское искусство и современное канадское искусство.

Гамильтон был хозяином первых Игр Содружества, затем названных Играми Британской империи в 1930 году, первого главного международного спортивного события Канады, и кандидатура Гамильтона выдвигалась на проведение Игр Содружества в 2010 году, но потерпел неудачу, отдав первенство городу Нью-Дели в Индии.

На сегодняшний день Гамильтон – один из крупных и важных городов провинции Онтарио с развитой экономикой и инфраструктурой. Здесь находятся 2 самые крупные компании по производству стали, Стелко и Дофаско, которые сделали Гамильтон канадской столицей стали.

ЗАМОК ДАНДЕРН

Одна из самых известных достопримечательностей Гамильтона, замок Дандерн является историческим особняком и уже несколько десятилетий доступен для публичных посещений. Светлое, изысканное строение, похожее на итальянские виллы-палаццо, было воздвигнуто на Берлингтон-Хайтс в первой половине 19 века для Аллана МакНаба, видного политика и бизнесмена, будущего премьер-министра Провинции Канада. Сейчас на территории поместья расположен живописный английский парк, Военный музей и комплекс построек, появившихся близ замка в 19-20 веках.

Несмотря на то, что резиденция Аллана Нейпира МакНаба, предпринимателя, юриста и политика, была построена на Берлингстонских высотах в 1835 году, история ее началась несколько ранее. Основой для особняка, похожего на парадный дворец, стало старое строение первого хозяина этих земель Ричарда Бисли, одного из первых жителей Гамильтона. Ричард Бисли, как это нередко было в ту эпоху, сделал карьеру сразу в нескольких направлениях, проявив себя в качестве политика, военного, торговца и фермера. В 1793 году Бисли приобрел обширный участок земли в западной части гамильтонской гавани, где вскоре выстроил двухэтажный кирпичный дом. В период англо-американской войны 1812 года, когда на Берлингстонских высотах был разбит военный лагерь, собственность Ричарда Бисли реквизировала британская армия. На территории поместья были созданы земляные укрепления, батареи и артиллерийские склады. Именно из этого лагеря британские солдаты отправились на битву при Стоуни-Крик, которая принесла победу англичанам и стала одним из поворотных пунктов в обороне Верхней Канады.

После завершения войны Ричарду Бисли удалось возвратить себе бывшее владение, но финансовые неурядицы все-таки заставили Бисли вскоре расстаться с земельным участком, который был куплен Джоном Соломоном Картрайтом, президентом Коммерческого банка округа Мидленд. В 1832 году Картрайт продал бывший дом Бисли и участок земли Аллану МакНабу, который на тот момент уже имел значительный вес в политической жизни провинции Верхняя Канада, а также был основателем успешной адвокатской конторы в Гамильтоне. Годом ранее МакНаб сочетался вторым браком с Мэри Стюарт, дочерью Джона Стюарта, шерифа округа Джонстаун, поэтому покупка земли в живописном месте с видом на залив Берлингтон была не случайна – здесь МакНаб решил выстроить

Неожиданная КАНАДА

Продолжение, начало на предыдущей странице

Подготовлено Викторией Христовой

роскошный особняк для своей молодой семьи. В 1834 году местный архитектор Роберт Ветрелл приступил к строительству резиденции, которую сам МакНаб назвал Дандерн в честь одной из древних цитаделей его шотландского клана.

В 1838 году королева Виктория наградила Аллана МакНаба титулом рыцаря-бакалавра, так что за новой резиденцией достаточно быстро и легко прижилось название «замок». Замок Дандерн имел 72 комнаты с изысканными интерьерами, был снабжен газовым освещением и водопроводом, что было весьма прогрессивным новшеством. В то время как в дома соседей слуги носили воду ведрами, в доме МакНаба в подвале была расположена водокачка с ручным насосом. Поутру мальчик-слуга накачивал воду в систему водопровода, которым пользовались не только хозяева, но и посудомойки с прачками. Блюда с кухни подавались на верхние этажи, где жили хозяева, с помощью специального лифта. Служить в замке Дандерн считалось в ту эпоху большой удачей, поскольку хозяева создавали для слуг неплохие условия труда. После завершения строительства главного здания в поместье постепенно появлялись и другие вспомогательные постройки: коттедж садовника, каретный двор, конюшня, голубятня и другое.

В разные годы в стенах замка Дандерн останавливались такие высокие гости, как первый премьер-министр независимой Канады, сэр Джон Александер Макдональд и принц Уэльский Альберт, будущий король Эдуард VII. В 1855 году в замке состоялась свадьба дочери МакНаба Софии Марии с Уильямом Кеппелом, 7-м графом Альбемарле. В честь этого события замок был обновлен и слегка перестроен. В частности, в этот период над южным входом появился портик с дорическими колоннами, который спроектировал архитектор Фредерик Растрик. К сожалению, в последние годы жизни Аллана МакНаба преследовали неудачи и в бизнесе, и в политике. Он скончался в августе 1862 года банкротом и не оставил после себя наследника мужского пола. Замок Дандерн некоторое время занимало заведение для глухонемых, а затем поместье было куплено в 1872 году Дональдом Макиннесом, президентом Банка Гамильтона.

Незадолго до своей смерти, в 1899 году Макиннес за 50 тысяч долларов продал свои права на замок Дандерн городу Гамильтон. В 20 веке началось постепенное развитие замка в качестве туристической достопримечательности. В конце 1960-х годов в замке происходила масштабная реставрация, приуроченная к празднованию 100-летия Канадской конфедерации. В целом, на восстановление замка и его исторических интерьеров город потратил 3 млн. долларов. В 1984 году замок Дандерн был включен в список Национальных исторических мест Канады.

В наши дни на территории замкового комплекса расположены Военный музей Гамильтона, павильон-театр Кокпит и ландшафтный парк, который является очень популярным местом проведения свадебной фотосъемки. В Военном музее представлены экспозиции о войнах и вооруженных конфликтах 19-20 века, в которых участвовали канадцы: Война 1812 года (англо-американская война), Восстания 1837-38 годов, Бурская война, Первая и Вторая мировые войны. Среди экспонатов музея числятся военные формы разных эпох, оружие, награды и знаки отличия, фотографии и документы. Для тех, кто желает глубже изучить материалы о военной истории Канады, есть возможность записаться на посещение музейной библиотеки.

В северо-восточной части парка Дандерн расположено двухэтажное строение театра Кокпит, увенчанное восьмигранной башенкой. Такие экстравагантные строения, именуемые в архитектуре «каприз» или «фолли», нередко встречались в дворцово-парковых ансамблях той эпохи. Городская легенда гласит, что из замка в разные части поместья вели подземные тоннели, и в здании театра был один из тайных выходов. Сейчас в театре иногда дают представления или концерты, а также проводятся свадебные церемонии. Из этой части парка открываются отличные виды и на замок, и на залив Берлингтон. Заслуживает внимания и архитектура так называемой Голубятни, здания в виде башни с необычной крышей, которая ранее служила вольером для птиц.

Главное здание усадьбы, резиденция МакНаба выстроена из кирпича и покрыта светлой штукатуркой, дорический портик и колонны делают ее схожей с итальянскими виллами Палладио, но в архитектуре резиденции также присутствуют элементы классицизма и стиля Ридженси (Регенства). Панорамные французские окна, широкие веранды и террасы, трехэтажные квадратные башни позволяют наслаждаться видами залива и ландшафтных красот парка. Лоджия с северной части замка Дандерн выполняет функции проходного помещения между домом и садом. В замке на данный момент в 40 комнатах воссозданы исторические интерьеры середины 19 века – той эпохи, на которую приходился пик расцвета политической и финансовой карьеры сэра Аллана МакНаба.

Рядом с замком недавно был восстановлен Кухонный сад-огород, который в давние годы снабжал кухню замка овощами, фруктами и специями. Сейчас посещение Кухонного сада стало одним из экскурсионных туров, в ходе которого гости замка могут увидеть растения огорода, старинные инструменты для обработки грядок, а также отведать соления и варенья из продуктов, взращенных на огороде замка Дандерн.

ВОДОПАДЫ

Будучи «столицей мира водопадов», вам понадобится время, чтобы посетить великолепные каскады Гамильтона. Вы можете увидеть два самых впечатляющих, отправившись в дикую местность Спенсерского ущелья. Всего в нескольких минутах езды от центра города вы найдете самый большой город, водопад Вебстера. Водопад высотой 72 фута был разбросан по бесчисленным открыткам, и его можно увидеть на изображениях по всему Интернету. Пока вы здесь, вы можете посетить самый высокий водопад Гамильтона, а также водопад Тью - падение ленты, которое проливается на 134 фута. По всему региону проходят живописные пешеходные тропы и уникальные геологические образования для изучения, такие как поход к вершине Дандас. Вашей наградой станет великолепный вид на город, ущелье Спенсер и долину Дандас.

В Ниагарском откосе насчитывается более 100 водопадов, поэтому Гамильтон иногда называют «Городом водопадов». Многие из них доступны через знаменитый Брюс Трейл или где-то рядом.

Некоторые из самых известных водопадов в этом районе включают водопад Альбион длиной 19 метров, ленточный водопад Тиффани длиной 21 метр и чашу для ударов дьявола - один из самых высоких в этом районе. Самый великолепный водопад - водопад Вебстера шириной 30 метров.

Водопад Уэбстерс - это сам по себе аттракцион, где размещаются столы для пикника и он окружен заповедником. До него можно спуститься по лестнице, ведущей прямо к ее основанию..

ХУДОЖЕСТВЕННАЯ ГАЛЕРЕЯ ГАМИЛЬТОНА

В Гамильтоне есть много разных способов углубиться в искусство, с независимыми галереями и студиями, а также с впечатляющим уличным искусством в городской художественной зоне на улице Джеймс-стрит-Норт. Но любой, кто ценит искусство, не должен пропустить Художественную галерею Гамильтона. Расположенный в центре города, он является одним из старейших в Канаде уже более века, демонстрируя обширную коллекцию, включающую более 10 000 произведений искусства. В постоянной коллекции представлены замечательные 5000 канадских, 3000 международных и 2000 современных произведений. Здесь также находится сказочный атриум со скульптурой и стеклянный павильон.

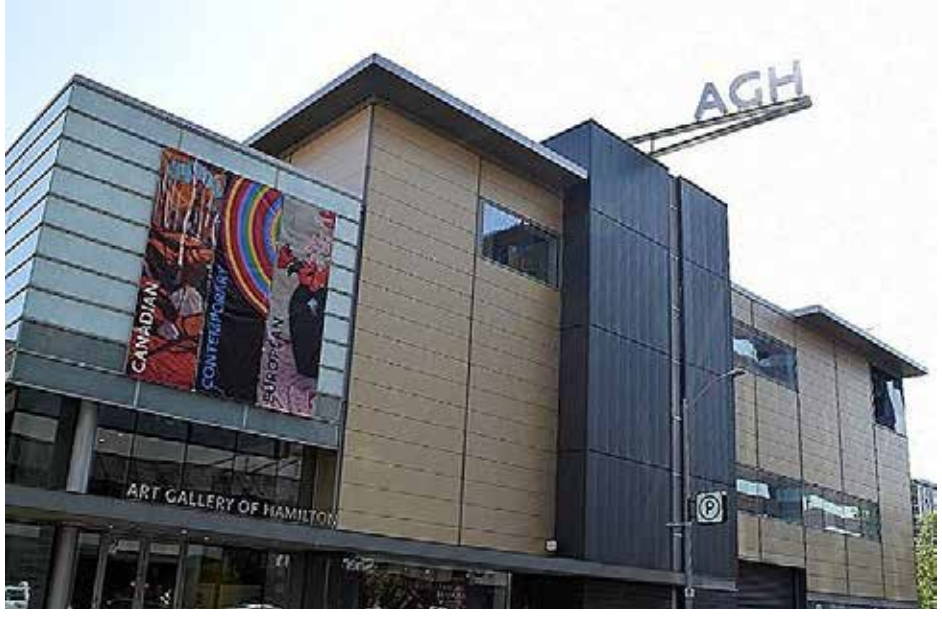

| 514-484-2214 | 514-484-9282 | wemontreal@gmail.com

ИСТОРИИ ПРО ЖИВОТНЫХ

Спонсор рубрики: Ветеринарная клиника **METROPOLINAINE**

КОТ И БУДИЛЬНИК

Поскольку мы с женой снимаем квартиру у нашего котяры, то расплачиваемся с ним за постой кормежкой, причесыванием, мытьем и прочими благами. Но человеческое коварство не имеет предела и, чтобы котэ в полной мере исполнял роль хозяина квартиры, задумали коварную хитрость.

Котом было подмечено, что стоило зазвонить будильнику, мы вставали и шли на кухню пить кофе. Котяра тут же являлся следом и незамедлительно получал завтрак.

В порядке эксперимента, будильник был оставлен в кресле, где котэ спал. И, о чудо, под звон будильника, Мурзя пришел в спальню, запрыгнул на кровать и стал хлопать меня по лицу своей пятерней (когти при этом не выпускал, поскольку логическую связку "когти=тапком" уяснил с молододых когтей).

Как Матроскин, научивший птицу говорить: —"Кто там? ", я воскликнул: "—Заработало! ". Убедившись, что я открыл глаза и что-то буркнул, кот потягиваясь отбыл в направлении кухни в ожидании завтрака. Теперь этот ритуал стал ежедневным.

Резюме: 1. Гораздо приятнее просыпаться под похлопывание мохнатой лапы, вместо противного визга будильника.

2. Коту вменены общественно полезные функции, чтобы не зарывался.

ДЕЛОВОЙ МОНРЕАЛЬ www.wemontreal.com

ЕЖЕНЕДЕЛЬНИК «Запад Восток» / Hebdomadaire montrealais en langue russe
Издатель: CANADIAN MEDIA GROUP
Выпускающий редактор: Светлана Матвиенко
Редакция: 5120 rue Trans Island, Montreal, Quebec H3W3A1
Почтовый адрес: 299 Brighton Drive, Montreal, QC, H9W2L9

Редакция не несёт ответственности за содержание авторских статей и рекламных материалов, а также за возможное использование авторами материалов иллюстративного и фотографического ряда без разрешения правообладателей. Мнение редакции может не совпадать с мнением авторов.

ЧЛЕН ВСЕМИРНОЙ АССОЦИАЦИИ РУССКОЙ ПРЕССЫ

ИНФОРМАЦИОННЫЕ ПАРТНЕРЫ tass InoPressa

интернет-газета: http://e-edition.wemontreal.com / почта: wemontreal@gmail.com

ПРИ МАЛЕЙШЕМ ПОДОЗРЕНИИ НА ЗАБОЛЕВАНИЕ ВАШЕГО ПИТОМЦА
обращайтесь к нам **514-731-9442**
ветераны обслуживаются бесплатно (экзамен)

ИММИГРАЦИОННЫЕ НОВОВВЕДЕНИЯ от АЛЕКСАНДРЫ МЕЛЬНИКОВОЙ

ОТПРАВИЛИ ЗАЯВКУ НА ПРИГЛАСИТЕЛЬНУЮ ВИЗУ ДО 7 СЕНТЯБРЯ И ЖДЕТЕ ОТВЕТА? – ПОЗДРАВЛЯЮ ВАС! ВАМ НУЖНО ПОДАТЬ ЕЩЕ РАЗ.

8 сентября нас опять морально припечатало очередными новостями от Канадской иммиграции. Все, кто подал на временную гостевую визу в Канаду до 7 сентября 2021 года, до сих пор не получили ответа и планируют приехать, как только получат разрешение, должны будут подать на визу еще раз, заплатить повторно консульские взносы и обновить информацию если что-то поменялось с момента последней заявки. Вам также нужно будет указать предыдущий номер файла. Имейте в виду, что как только вы подаете повторно, ваш первый пакет аннулируется и консульские взносы НЕ ВОЗВРАЩАЮТСЯ (!!!).

Кого касаются эти повторные заявки:

– ближайшие члены семьи Канадских граждан (супруги, дети, родители)

– родственники Канадских граждан (братья/сестры, бабушки/дедушки, взрослые дети)

– ближайшие члены семьи тех, кто находится в Канаде по рабочей, студенческой или гостевой визе

– те, кто прилетает в Канаду по бизнесу

– те, кто прилетают в Канаду на похороны близких

Это же правило касается авторизации на въезд для Канадских родственников, если они не въезжают в качестве туристов (имея две инъекции одобренных Канадой вакцин).

Если вы не планируете прилететь в Канаду в ближайшее время, вы можете не переподавать заявку. Ваш файл будет рассмотрен в порядке живой очереди (как я понимаю с бооооольшими задержками).

Еще один «сюрприз» мы узнали за последние две недели. Специальный портал, который обрабатывает заявки работодателей на разрешение нанять иностранного работника, перестал работать 6 недель назад. Доступа агентов на загруженные документы нет и когда доблестные айтишники, которые работают на Министерство, его починят – неизвестно. Таким образом срок рассмотрения LMIA (разрешение на наем иностранного работника) увеличился с 6 недель до 3 месяцев как минимум.

Ну и напоследок, хоть что-то приятное. Временное разрешение подавать на рабочую визу для тех, кто находится на гостевом статусе внутри Канады, было продлено опять до 22 февраля 2022 года.

Скорее всего это касается и студентов, хотя регламент по ним еще не обновлен. Следите за выпусками, и я вас обязательно проинформирую.

Подписывайтесь на нашу страницу SKI Immigration Services, это поможет вам быть в курсе трудностей и подводных камней в иммиграции, а также убережет вас от ненужного стресса. Задержки файлов сейчас повсеместно и касаются всех без исключения.

С уважением ***Александра Мельникова***,

Президент компании «SKI Immigration», “Canada from coast to coast”

лицензированный иммиграционный консультант с опытом работы в иммиграции более 10 лет.

T : **438-878-7755**, e-mail: **info@skiimmigration.com**

История бренда Colgate®

Виктория Христова

В 1806 году на Датч-стрит на Манхэттене Уильям Колгейт основал компанию William Colgate & Company. С тех пор компания несколько раз меняла своё название. С 1953 года носит название Colgate-Palmolive Company.

История компании Colgate начинается еще в девятнадцатом столетии, в 1806 году. Основателем компании был Уильям Колгейт, эмигрант из Великобритании, открывший бизнес по продаже крахмала, свечей и мыла в Нью-Йорке. В 1817 году им был создан первый слоган компании, который гласил: Soap, Mould and Dipt Candles. Компания в то время производила, в основном, туалетное мыло и крахмал в гранулах.

1857 год был ознаменован печальным событием: скончался Уильям Колгейт (William Colgate), основатель компании. Компания тогда была известна как Colgate & Company. В 1866 году началось производство ароматизированного мыла, парфюмерной продукции. Через 6 лет была зарегистрирована новая торговая марка – ароматизированное туалетное мыло Cashmere Bouquet.

История зубной пасты начинается в 1873 год, когда появился ароматизированный дентальный крем, то есть, зубная паста. В 1896 году вместо стеклянных баночек, которые служили вместилищем зубной пасты теперь использовались тюбики из олова, похожие на используемые в наши дни. В историю зубной пасты идея применения тюбиков как тары для пастообразных продуктов вошла благодаря стоматологу Шеффилду; спустя год Colgate запустила производство пасты в тюбиках и стала правообладателем этого изобретения.

В далеком 1892-м дантист из Коннектикута Вашингтон Шефилд, который презентовал Америке зубную пасту в 1850-х, получил письмо от своего сына Люция. Изучая искусство в Париже, Люций обратил внимание на то, как художники используют маленькие тюбики для своих красок. А потому подумал, что подобная идея упаковки может понравится отцу. Дантист согласился и начал выпускать свой новый продукт Doctor Sheffield's Crème Dentifrice в тюбиках.

Это очередная история великих американских инноваций, а причина, по которой она малоизвестна – нью-йоркский бренд, повторивший идею 4 года спустя.

Пока Procter & Gamble остается категорийным лидером с 34.2% рынка, согласно Euromonitor, зубная паста Colgate (Colgate-Palmolive) остается брендом, проверенным временем.

Нью-йоркский дантист и медиаперсона Томас Коннели считает, что категория зубной пасты достаточно узкая. «Она необходимая в быту, привычная, да и в целом в ней не так много возможностей для изменений», – говорит Коннели.

Тогда почему люди выбирают красно-белый тюбик, сгенерировав этим $314 миллионов в прошлом году?

Отчасти – это временные особенности, отчасти – маркетинг. Несмотря на то, что конкурирующие бренды несколько приуменьшили его доминирующую роль, Colgate никогда не отдавал пальму первенства на рынке (Самуэль Колгейт начал продавать свою зубную пасту в 1873 году, с 1896-го – в тюбиках).

«Это своего рода закон первости», – говорит Адам Падилла, основатель консалтинговой компании BrandFire – «Colgate были первыми, кто произвел тюбик». Мол, как только вы приобретаете твердую почву под ногами, вы становитесь недвижимым монолитом, на которого все остальные реагируют.

Colgate не просто популяризировал тюбик, в 1908 году было добавлено прямоугольное отверстие, которое выдавливало пасту в виде ленты. Простая инновация, которая позволила компании Colgate в течение многих лет позиционировать себя в качестве «ленточного зубного крема».

Инновации (или их отсутствие) также и вредили Colgate. В 1955 году P&G представили Crest – укрепленный магическим компонентом под названием фторид продукт, который сразу же «откусил» 10% рынка и, начиная с 1960-го года, станет лидером в своей категории на следующие три десятилетия (Colgate добавит фторид в свой состав лишь в 1968 году).

Продолжение на след. стр.

Деловой Монреаль www.wemontreal.com

История бренда Colgate®

Виктория Христова

Продолжение, начало на пред. стр.

Тем не менее, Colgate рассматривается как устойчивый, надежный, семейный бренд зубной пасты. И это не случайно. Потому что родители учат детей чистить зубы. А поскольку взрослые, как правило, покупают марки, которые они помнят из детства, Colgate по-прежнему продолжает испытывать передающуюся из поколения в поколение популярность, которую сложно затмить, – отметил Падилья.

«Когда вы говорите своим детям «Папа говорит, используй Colgate», они останутся с брендом и в дальнейшем. Как только вы как бренд окажетесь в подобной ситуации, признание у вас в кармане. Добавьте более 100 лет существования и теперь вы – несокрушимый монолит».

Сказать, что компания стала первооткрывателем в производстве зубной пасты, было бы несправедливо. С помощью смеси из пепла и измельченной жженой скорлупы за зубами ухаживали еще египтяне в V–III тысячелетии до нашей эры. Зубной порошок, отдаленно напоминающий современный, был разработан усилиями британских химиков и стоматологов всего 300 лет назад. Но этот продукт оказался небезопасен для здоровья. Кирпичная пыль, фарфор и глина, содержащиеся в нем, портили зубную эмаль. К тому же порошок мог высыпаться из небольших бумажных пакетиков в любой момент. Поэтому создание первого пастообразующего порошка было сенсацией.

В 1896 году, после выпуска дентального крема компания "Колгейт и Компани" потрясла потребителя еще одним новшеством. На смену стеклянным баночкам, в которые раньше упаковывали зубную пасту, пришли удобные оловянные тюбики, очень схожие с используемыми в наши дни. Идея использовать подобную упаковку для хранения кремов, паст и прочих косметических препаратов пришла скромному стоматологу Шеффилду. Ровно через год "Колгейт и Компани" не только наладила производство пасты в тюбиках, но и стала обладателем прав на это ноу-хау.

Благодаря удачно выбранной стратегии дела "Колгейт и Компани" с каждым годом шли все успешнее. В 1906 году компания отметила свой столетний юбилей. К этому времени в "Колгейт и Компани" производился целый ассортимент зубных паст, хозяйственного мыла, 160 различных видов туалетного мыла и 625 видов различных духов.

Бренд Colgate стал пионером специальных стоматологических программ для детей – в 1911 году компания проводит бесплатные консультации детских дантистов с раздачей зубных щеток и зубных паст Colgate. Такие образовательные программы под эгидой бренда проводятся компанией и сегодня.

В 1928 году к Colgate & Company присоединилась компания Palmolive-Peet, образовав Colgate-Palmolive-Peet. В 1953 фамилию Peet опустят, и это уже будет та Colgate-Palmolive Company, которую мы знаем сегодня. В 1995 году Colgate-Palmolive приобрела торговую марку Kolynos (зубная паста), что ещё более усилило позиции компании в области средств для ухода за полостью рта.

В 1968 году были радикально улучшены лечебно-профилактические свойства продукции по уходу за полостью рта в связи с изменением формулы – вводом в нее фторсодержащих соединений, квалифицируемых как наиболее надежная защита зубов от кариеса. В том же году компания запустила Ultra Brite – продукт, позиционируемый как косметическая зубная паста.

В 1981 появилась еще одна новинка - гелевая зубная паста Colgate Winterfresh.

В 1998 году "Colgate-Palmolive" стал безусловным лидером в США на рынке зубных паст. Этому способствовал успех зубной пасты Colgate Total, которая производится по радикально новой, высокоэффективной технологии, которая обеспечивает 12-часовую защиту от 12 проблем полости рта.

Впервые появившаяся за пределами США в 1992 году в настоящее время зубная паста Colgate Total продается более чем в 100 странах мира. Независимые стоматологические ассоциации в 30 странах мира присудили ей свои знаки соответствия. В 1997 году зубная паста Colgate Total стала первой зубной пастой, которая когда-либо была одобрена Администрацией по вопросам питания и здравоохранения в США, а также одобрена Американской стоматологической ассоциацией как средство против кариеса и гингивита.

Революционная разработка 1992 года – Colgate Total, гарантирующая защиту от 12 проблем в ротовой полости, вывела бренд в безусловные лидеры на рынке США и получила широчайшее признание в мире.

Сегодня продукция торговой марки представлена большими коллекциями – Colgate Total, Colgate Sensitive Pro-Relief и Optic White, в рамках которых предлагаются зубные пасты, щетки, ополаскиватели, зубные нити. Отдельно производитель выпускает зубные пасты для детей – Barbie, Spider-Man Spider-Man, «Доктор Заяц», «Элмекс» и Duraphat.

classified

PETITES ANNONCES ◈ CLASSIFIED ◈ ОБЪЯВЛЕНИЯ

Выпуск 37 | 10 СЕНТЯБРЯ – 16 СЕНТЯБРЯ 2021

ДЕЛОВОЙ МОНРЕАЛЬ
ЕЖЕНЕДЕЛЬНИК «ЗАПАД-ВОСТОК»
Le Groupe de Médias Canadien
Канадская Медиа Группа
Canadian Media Group

ВЫ МОЖЕТЕ ПОДАТЬ И ОПЛАТИТЬ РЕКЛАМНОЕ ОБЪЯВЛЕНИЕ ПО ТЕЛЕФОНАМ: 514-484-2214; 514-484-9282

ОБЪЯВЛЕНИЕ В КЛАССИФАЙД - ВСЕГО 5 $ (30 слов)

ASSURANCE INC.
Cabinet de services finansiers
Léon Arslanian
Courtier en assurance de dommages
Conseiller en sécurité financière
Независимый страховой брокер
- автомобили, квартиры, дома
- коммерческие здания и транспорт
- страхование жизни
- от несчастных случаев
255 Boulevard de Gaulle
Lorraine, QC J6Z 4H1
Тел.: 514-893-5991
Факс: 450-965-8008
leon@lassuranceinc.ca
www.lassuranceinc.ca

http://dimsecurity.com
Member of CANASA, BSP, RBQ
dim digitalsecurityinc.
СИСТЕМЫ БЕЗОПАСНОСТИ
для частных домов и бизнесов
3850 Jean Talon Ouest, suite 150
H3R 2G8, Montreal (QC) Canada
- Smart Home;
- HD видеонаблюдение, интерком и противопожарные системы;
- Установка, сервис и инспекция;
- Полный контроль через интернет и мобильный телефон.
info@dimsecurity.com
(514) 777 66 88

АВТОМОБИЛИ
с ДИЛЛЕРСКИХ АУКЦИОНОВ
США и КАНАДЫ
khmil@videotron.ca
514-662-5096
Помощь в доставке по СНГ и Финляндию

СДАЮТСЯ В CSL
Бетонный дом, сауна, внутр./наружн. бассейны
3 1/2 875 $
4 1/2 1050 $
5 1/2 1300 $
В цену включены отопление и гор. вода
(514) 489-4949 Michael (eng./fr.)
cotesaintlucapartments.ca

VIC-TAN RENOVATION
RBQ 5736-9993-01
- ремонт и гидроизоляция фундамента
- тротуарная плитка
- цементные работы
- кирпичные работы
- подоконники
514-346-8220
victanreno@yahoo.com

ПРОФЕССИОНАЛЬНЫЙ РЕМОНТ ОДЕЖДЫ
- Замена молний в брюках, куртках, халатах, кофтах и т.д
- Укорачивание брюк, юбок, джинсов, рукавов и т.д
- Подгонка по фигуре брюк, юбок, платьев и т.д.
ЭММА 514-749-4418
IDS / Nuns' Island /5 минут от Downtown/

www.idigus.ca
IDigus
Мувинговой компании
ТРЕБУЮТСЯ
ВОДИТЕЛИ-ГРУЗЧИКИ И ГРУЗЧИКИ
на полную и частичную занятость
(выходные и праздничные дни)
- Базовый франц. язык (английский приветствуется);
- Физическая выносливость;
- Аккуратность и серьезное отношение к работе;
- Опыт на мувинге или опыт тяжелой физической работы (возможность обучения).
ОПЛАТА:
водитель-грузчик: от $ 22/час*;
грузчик: от $ 20/час*;
*плюс чаевые и экстра.
РАБОТА КРУГЛЫЙ ГОД! 514-549-2895

БУХГАЛТЕРСКИЕ УСЛУГИ
- НАЛОГОВЫЕ ДЕКЛАРАЦИИ
- БУХГАЛТЕРСКИЙ УЧЁТ и ТЕКУЩЕЕ ВЕДЕНИЕ ПРЕДПРИЯТИЙ
- TPS/TVQ, DAS, Расчёт зарплаты
- Финансовые отчёты
www.comptabilite-bonnequalite.ca
514-653-5040
Виктория

Добро пожаловать!
Лариса и Аркадий
ДОМА ДЛЯ ПОЖИЛЫХ
рады предложить вам услуги в Монреале и Лавале
на любой срок: неделя, месяц, постоянно
Ваши родители или родственники пенсионного возраста обретут у нас домашний уют и профессиональное медицинское обслуживание.
514-735-8523
TIRAT CARMEL
5785 Hudson, Montréal, H3S 2G4
(район Jewish General Hospital)
MANOIR ST-CLAUDE
171, 7e Avenue, Laval, QC, H7N 4J5
(рядом Cartier и парк)

Уроки вождения
★ Предоставление машины на экзамен
★ Назначение экзамена в ближайший срок
ПОЛНЫЙ КУРС ДЛЯ НАЧИНАЮЩИХ
Литература на русском языке для теоретического экзамена
РОМАН
(514) 865-2455
(514) 733-8959
ПОМОЩЬ ПРИ ВЫБОРЕ АВТОМОБИЛЯ

classified

PETITES ANNONCES ◈ CLASSIFIED ◈ ОБЪЯВЛЕНИЯ

ДЕЛОВОЙ МОНРЕАЛЬ ЕЖЕНЕДЕЛЬНИК «ЗАПАД-ВОСТОК» MasterCard VISA

ВЫ МОЖЕТЕ ПОДАТЬ И ОПЛАТИТЬ РЕКЛАМНОЕ ОБЪЯВЛЕНИЕ ПО ТЕЛЕФОНАМ: 514-484-2214; 514-484-9282

NEWS
Хотите знать последние новости мира, Монреаля, Квебека?
ПРИСОЕДИНЯЙТЕСЬ!
HTTP://WEMONTREAL.COM/

01. АВТОМОБИЛИ

Be Unique and Learn The Right Technique!
НИКОЛАЙ КРЕЙЗЕРМАН
Основатель и директор
Гарантируем снятие страха дороги.
Годами проверенная техника преподавания.
514.343.0543
unique-driving-school.ca
ecounique5@gmail.com
facebook.com/unique.driving
4784 Van Horne Avenue
Suite 105, H3W 1H7
Montreal, Quebec
Metro Plamandon
Société de l'assurance automobile Québec
Association québécoise du transport et des routes AQTR

АВТОМОБИЛИ
с ДИЛЛЕРСКИХ АУКЦИОНОВ
США и КАНАДЫ
khmil@videotron.ca
514-259-2306
Помощь в доставке по СНГ и Финляндию

02. ВРАЧИ | ЗДОРОВЬЕ

ANN NAN
Людмила ВАЧЬЯНЦ
ASSOCIATION DES HYPNOLOGUES DU QUEBEC (1977)
CANADIAN, RUSSIAN UNIVERSITY (MAJOR PSYCHOLOGY)
ХОЛИСТИЧЕСКАЯ ПСИХОТЕРАПИЯ•ГИПНОТЕРАПИЯ•ГОМЕОПАТИЯ
- Профилактика утомленного состояния при истощении нервной системы;
- Терапевтический восстановительный гипноз;
- Определение рисков и коррекция психосоматических нарушений организма;
- Подбор гомеопатических препаратов;
- Консультации онлайн.

ПРИНИМАЮТСЯ СТРАХОВКИ
mila.holisticpsych@gmail.com 514-602-87-96

КАБИНЕТ ВОСТОЧНОЙ МЕДИЦИНЫ. Иглорефлексотерапия (акупунктура), Китайский лечебный массаж (Туина), Натуропатия (траволечение), Оздоровительная гимнастика (Цигун). **514-572-4708**, www.vostmed.ca, facebook: Сааков Vostmed

03. ДЕТИ

Petite Planete
Частный детский садик
(р-н Pierrefonds-Roxboro)
• Светлое помещение на первом этаже
• Горячее питание
• Прогулки
• Образовательная программа
• Развивающие игры
Возврат до 75%
(514) 685-3729
(514) 318-7799

05. ИММИГРАЦИЯ

Александра Мельникова. Лицензированный консультант по иммиграции и гражданству, член ICCRC. Президент компании «SKI Immigration», опыт более 10 лет. **438-878-7755**, e-mail: oleksandra@skiimmigration.com

06. КРАСОТА

Салон красоты и здоровья Fairy. В нашем салоне вас ждут профессионалы. **514-865-3595**. Принимаются страховки, гибкая система скидок, всегда в продаже Gift certificate.

Отбеливание зубов – осветление и выравнивание тона зубной эмали, удаление пигментов из верхнего слоя дентина. Процедура относится к косметической стоматологии, по технологии не только не разрушающей эмаль, но и положительно влияющей на состояние зубов. **514-562-8623** www.teethwhiteningmontreal.com

07.1. НЕДВИЖИМОСТЬ | агенты | продажа |

ПОКУПКА / ПРОДАЖА ЖИЛЬЯ и ДОХОДНЫХ ДОМОВ
Vendirect.ca
Ольга Успенская
514-999-9260
courtier immobilier
Опыт работы более 20 лет

ПОКУПКА / ПРОДАЖА НЕДВИЖИМОСТИ
Брокер по недвижимости.
Веселина Сандрева, **514-651-2097**

100% защита Ваших интересов. **Лев Голберг** – брокер по недвижимости. **514-889-3595**

Покупка/Продажа недвижимости. Ирина Гострая. Брокер по недвижимости **438-492-5599**

07.2. НЕДВИЖИМОСТЬ | аренда : сдам / сниму |

NDG. Сдаются большие светлые отремонтированные квартиры в высотном здании в 10 минутах ходьбы от метро Vendom. Рядом с Westmount, школы, магазины, кафе, рестораны, парк. 21/2 -750$, все включено (отопление, горячая вода, электричество, холодильник и плита); 31/2 - 850$ (отопление, горячая вода, холодильник и плита включены). 2 лифта, прачечная. **514-483-3007** aptprudhomme@yahoo.ca

MONKLAND VILLAGE. Сдаются большие светлые отремонтированные квартиры в высотном здании в 5 минутах ходьбы от метро Villa-Maria. Рядом школы, магазины, кафе, рестораны, парк. 31/2 -1000-1100 в зависимости от этажности (отопление, горячая вода, холодильник и плита включены); 41/2 - 1400$ (отопление, горячая вода, холодильник и плита включены); 41/2 - 1500$ (2 ванные, гардеробная). 2 лифта, бассейн, gym, сауна, прачечная. **514-483-3007** aptprudhomme@yahoo.ca

Сдаются в CSL. $3^{1/2}$ (800$), $4^{1/2}$ (1000$), $5^{1/2}$ (1200-1250$). Бетонный дом, сауна, внутр./наружн. бассейны. В цену включены отопление и гор. вода. **(514) 489-4949** Michael (eng./fr.), cotesaintlucapartments.ca

07.3 НЕДВИЖИМОСТЬ | инспекция |

Satisfax Inspect
Лучшие цены
ИНСПЕКЦИЯ ДОМОВ
ПРОФЕССИОНАЛИЗМ И КОРЕКТНОСТЬ
купить дом вслепую ? это инвестиция или азарт
tel: 514 574 8976 Доверьтесь специалистам fax: 514 747 1216

*****ОБЪЯВЛЕНИЕ В КЛАССИФАЙД - ВСЕГО 5 $*** (30 слов)**

classified

PETITES ANNONCES ◈ CLASSIFIED ◈ ОБЪЯВЛЕНИЯ ◈

ДЕЛОВОЙ МОНРЕАЛЬ ЕЖЕНЕДЕЛЬНИК «ЗАПАД-ВОСТОК»

ВЫ МОЖЕТЕ ПОДАТЬ И ОПЛАТИТЬ РЕКЛАМНОЕ ОБЪЯВЛЕНИЕ ПО ТЕЛЕФОНАМ: 514-484-2214; 514-484-9282

08. ОБУЧЕНИЕ
| уроки | курсы | репетиторы |

Частные уроки французского языка для любого уровня и любого возраста он-лайн и на дому, исправление славянского акцента, специальная подготовка школьников начальной школы для поступления в старшую школу. Наталья **514 867 4930**

Уроки вождения. Гарантируем снятие страха дороги. Годами проверенная техника преподавания. Николай Крейзерман **514-343-0543**. Metro Plamandon. **unique-driving-school.ca** | ecounique5@gmail.com | fb:unique.driving

09. ОТДЫХ | РАЗВЛЕЧЕНИЯ |

Сдается шале. Бани с двумя бассейнами и джакузи. Один час езды от Монреаля. **(450) 834-5770**

10. РЕМОНТ И СТРОИТЕЛЬСТВО

VIC-TAN RENOVATION. Ремонт и гидроизоляция фундамента, тротуарная плитка, цементные работы, кирпичные работы, подоконники. **514-346-8220**

Электрические работы. Лицензия RBQ - № 83514885-44. Качество и гарантия. Concept, installation support. Upgrade 200A, 300A, 400A, 600A. Монтаж эл ектрического отопления. The best price guarantied. **514-452-2662, (450) 671-9700** Андрей Чайковский

Все виды РЕМОНТНЫХ РАБОТ. Качественно и недорого. **(514)660-5136,** Аркадий

RENOVATION BASILIO Ремонт всех видов. Полный ремонт ванных комнат. Перепланировка квартир и жилых помещений, в том числе Basement. Ламинат, паркет, циклевка, керамика. Приемлемые цены. Высокое качество! **514-296-9076** Василий

Вывожу строительный МУСОР до 5 куб. м. (1600 кг). Ломаю перегородки, снимаю полы. **(438) 992-1129,** Александр

Изготовление и установка окон, дверей, порт-патио из алюминия и PVC. Замена термопакетов. Без посредников. Напрямую от производителя. **(514) 638 6362** Петр.

Компания DV ALUMINIUM. Алюминиевые окна и двери. **Оценка бесплатно! 514-322-5345**. www.dvaluminium.com

Компания PRONTO DRAIN. Обслуживание канализационных труб: прочистка, видеоинспекция, ремонт без экскавации грунта, резка корней. Быстро и профессионально. Гарантия. **438-938-6920** Георгий.

Компания GRANITE MONOLITH предлагает свои услуги по изготовлению СТОЛЕШНИЦ для кухонь и ванных комнат из кварца и гранита, и много другого, без посредников.профессионально, и качественно. **(514) 463-0616**, Александр

Все виды СТРОИТЕЛЬНЫХ и РЕМОНТНЫХ работ. Пере-планировка. Ванные, кухни, бейсменты. Высокое качество, гарантия. Лицензия RBQ #8319-1304-45. **(514)803-4348,** Владимир

Внутренняя отделка. ОБЩИЙ РЕМОНТ. Ванные, джирок, шпаклёвка, покраска, керамика, сантехника, бейсменты под ключ, циклевка полов. Уборка после ремонта. **(514)443-8687**, Алекс

Все виды строительных работ. **514-825-1813**, Валерий

11. КУПЛЮ | ПРОДАМ

12. ПЕРЕВОЗКИ | ТРАНСПОРТ

12. РАБОТА | Требуются |

Автомойка ищет рабочих, 4-6 дней в неделю, опыт не нужен, главное – ответственность и пунктуальность, зарплата хорошая, чаевые, компания оплачивает сотрудникам обеды. **(450) 670-9912** Константин

В строительную компанию требуются работники /для внутренних работ/. Дополнительная информация по тел.: **514-998-0359 http://mandrenovation.ca/**

Набираем людей на мясную фабрику, sanitation позиция (уборка, чистка производственных машин с помощью химикатов). Ночная смена, с 22.30 до 7.00. Полная занятость, 40 часов в неделю (с понедельника по пятницу). Фабрика расположена в St.Eustache. Мы предоставляем бесплатную транспортировку из Монреаля. **Зарплата 20$/час.** По всем вопросам звоните, отправляйте смс **514-464-0930** или присылайте имейл **info@job4all.ca**

Очень нужен **мастер на все руки.** Мария (говорит по-английски). **514-774-4073**

Требуются работники для производства алюминиевых и пластиковых окон и дверей. **514-322-5345 Мадлен** (говорит по-русски).

Строительной компании требуются специалисты с опытом для внутренних и наружных работ. Оплата по договоренности.**514-443-8687**

Требуются специалисты и разнорабочие на все виды ремонтно-отделочных работ (покраска, шпаклевка, укладка плитки). Желательно с опытом работы. Достойная оплата (на чек) ел. **514-994-0706, 438-476-5555**

Агентство по трудоустройству набирает разнорабочих на постоянную работу, полную занятость, имеющих право работы в Канаде (с возможностью последующего трудоустройства на компанию напрямую и предоставлением медицинской страховки и бонусов).

Открыты следующие вакансии:
1. Производство и упаковка кондитерских изделий и шоколада (разнорабочий).
2. Производство макаронных изделий (разнорабочий).
3. Упаковка и маркировка косметической продукции.
4. Разнорабочий на склад

По всем вопросам звоните **514-464-0930** или присылайте CV на **info@job4all.ca**

«Канадская Медиа Группа» приглашает специалистов в области рекламы.
Требования к кандидатам: • коммуникабельность, активность; • желание зарабатывать; • владение ПК на уровне уверенного пользователя; • опыт продаж, наличие клиентской базы будет преимуществом.
Функциональные обязанности: • активные продажи; • создание и ведение клиентских баз; • ведение телефонных переговоров; • контроль прохождения сделки; • формирование рекламных предложений; • формирование отчетов по продажам и клиентским базам.
Условия работы: • стабильная оплата труда (оклад + проценты); • интересный и дружный коллектив; • возможность роста и развития в компании;
Свои резюме присылайте на адрес электронной почты: allmontreal@gmail.com

Требуется ответственная женщина для уборки дома в Шатыге. **514-898-3441**

В строительную компанию требуются рабочие для разного рода строительных работ. Звоните по тел.: **514-553-1331 / 514-815-3311**

Серьезная строительная компания набирает рабочих разных профилей. Хорошие условия. Информация по телефонам **514-825-1813**, **514-481-5518**

Требуются работники на паблисак (разносчики со своей машиной и без) **514-802-7879 ; 438-878-5264**

Гаражу требуется автомеханик. 514-816-2690 Михаил

Клинике Идеал Боди **требуется ресепшионист**. **514-998-0998**

| 514-484-2214 | 514-484-9282 | wemontreal@gmail.com

*****ОБЪЯВЛЕНИЕ В КЛАССИФАЙД - ВСЕГО 5 $*** (30 слов)**

classified

PETITES ANNONCES ◈ CLASSIFIED ◈ ОБЪЯВЛЕНИЯ ◈

ДЕЛОВОЙ МОНРЕАЛЬ ЕЖЕНЕДЕЛЬНИК «ЗАПАД-ВОСТОК» MasterCard VISA

ВЫ МОЖЕТЕ ПОДАТЬ И ОПЛАТИТЬ РЕКЛАМНОЕ ОБЪЯВЛЕНИЕ ПО ТЕЛЕФОНАМ: 514-484-2214; 514-484-9282

13. ТУРИЗМ, путешествия, спорт

House of Travel Globalalliance. Супер цены на все направления! Хотите получить отличный сервис, звоните! Анна Мельканова **514-481-7277** доб. 2225

14. УСЛУГИ | СЕРВИС | разное|

Истребление насекомых. Истребление грызунов. Бесплатная оценка. **514. 561-8933.** proexterm@gmail.com

Любые компьютерные услуги! Быстро, эффективно и недорого! Компания ARTECH предлагает услуги по ремонту, настройке и продаже компьютеров. Выезд на дом; диагностика, настройка и ремонт; настройка быстродействия и чистка от вирусов; продажа ноутбуков, PC и комплектующих; установка, настройка и поддержка сетей. **514-295-2099** Тигран

ПРОФЕССИОНАЛЬНЫЙ РЕМОНТ ОДЕЖДЫ. • Замена молний в брюках, куртках, халатах, кофтах и т.д | • Укорачивание брюк, юбок, джинсов, рукавов и т.д | • Подгонка по фигуре брюк, юбок, платьев и т.д. **ЭММА (514) 749-4418** (IDS / Nuns island (5 минут от Downtown)

Ветеринарная клиника METROPOLINAINE. Доктор Камель Шерради 514-731-9442. (Хирургия, Радиология, Стоматология, Все Лабораторные анализы). ВЕТЕРАНЫ ОБСЛУЖИВАЮТСЯ БЕСПЛАТНО (ЭКЗАМЕН)

15. СТРАХОВАНИЕ

ESSOR ASSURANCES. Ваш брокер **Габриела Мастерова** Дома, Автомобили, Имущество. Более 15 филиалов в Квебеке **514-457-5000** ext. 30162 gabriela.masterova@essor.ca

Страховой брокер (коммерческие и частные страховки).
Виктория Лихачева.
514-706-1986
victoria.phenix514@gmail.com

16. ФИНАНСЫ

COUNT4LESS. Безбумажная бухгалтерия и делопроизводство/Зарплата и Кадры/Налоговое планирование и налоговые консультации в США и Канаде/Услуги виртуального Финансового Директора/Внедрение программного обеспечения и обучение персонала/Консультации по ведению и оптимизации бизнеса/ **Алина Осинцева**. +1-514-659-LESS (5377)

ФИНАНСИРОВАНИЕ ПОКУПКИ.
Моргидж брокер Веселина Сандрева, **514-651-2097**

Все виды бухгалтерских, налоговых услуг и всех отчетов для государства, частных лиц и компаний. (514)220-7351 Стелла

ИПОТЕКА:
1,99% fixed 5 years | 1,35% variable 5 years:
• Покупка / • Рефинансирование / • Кредиты.
Максим Данилов 514-601-1691

БУХГАЛТЕРСКИЕ УСЛУГИ: НАЛОГОВЫЕ ДЕКЛАРАЦИИ, БУХГАЛТЕРСКИЙ УЧЁТ и текущее ведение предприятий, TPS/TVQ, DAS, Расчёт зарплаты, Финансовые отчёты. **514-653-5040**, Виктория. **www.comptabilite-bonnequalite.ca**

Бухгалтерские услуги для частных лиц и компаний. Мартина Петрова. **514-583-0662**

17. ЮРИСТЫ | АДВОКАТЫ

Нотариус Ольга Овчинникова, L.L.B., L.L.M. •Оформление сделок с недвижимостью/ •Регистрация брачных договоров/ •Составление завещаний и генеральных доверенностей/ •Оформление наследства/ •Заверение подписей/ •Юридические консультации/ **(450) 999-1427, (418) 800-1357, (819) 303-8323 www.oonotaire.ca**

Нотариус. Виталий Гуменюк. Сделки с недвижимостью (покупка, рефинансирование). / Наследство. Завещания. / Регистрация браков. Брачные контракты./ Мандаты и доверенности./Нотариальное заверение и легализация документов./ Юридические консультации. Tél.: **514.748.6539** poste 23

Услуги русскоговорящего адвоката. Уголовное, иммиграционное, коммерческое, гражданское право, нотариальные услуги, aid. **514-576-7414**, **Марин Гузун** www.avocatguzun.com

Babenko Mutchnik Avocats S.E.N.C. Открытие и сопровождение бизнеса / Налоги / Гражданское и семейное право / Штрафы и дорожные нарушения. 442, Saint-Gabriel, bur 100, Montréal QC H2Y 2Z9. Tel. : **514-316-7735**.

*****ОБЪЯВЛЕНИЕ В КЛАССИФАЙД - ВСЕГО 5 $*** (30 слов)**

ЛЮБЫЕ КОМПЬЮТЕРНЫЕ УСЛУГИ!
БЫСТРО, ЭФФЕКТИВНО И НЕДОРОГО!
Компания ARTECH
предлагает услуги
по ремонту, настройке и продаже компьютеров
HELP!
● выезд на дом; диагностика, настройка и ремонт
● настройка быстродействия и чистка от вирусов
● продажа ноутбуков, PC и комплектующих
● установка, настройка и поддержка сетей
514 295-2099 /Тигран/

Precious memories
Ювелирные изделия компаний - банкротов
до 50% скидки
Принимаем ювелирные изделия на починку и реставрацию
514-284-7377 (обратитесь к Олегу).
Договоритесь пожалуйста о встрече заранее
1410 Stanley st. # 412

Ремонтно-строительные работы всех видов
Полный спектр услуг по недорогому качественному ремонту квартир, офисов и магазинов.
Фундаменты. Строительство дома под ключ. Кровельные работы. Парковки и дорожки. Газоны. Заборы и ворота.
Экскаваторные Земляные Работы любой сложности:
- Углубление котлованов и подвалов
- Траншеи любой ширины и сложности;
- Откопка домов и зданий в труднодоступных местах, монтаж - замена дренажной системы (замена фронч дренна);
- Работа мини-экскаваторов, погрузчиков, внутри помещений, снос перегородок, бетонных полов и многое другое, включая работу в труднодоступных местах
- Прокладка коммуникаций (замена ввода воды в дом, вывод канализационной системы от дома к центральной канализации.
РЕМОНТ ТРЕЩИН В ФУНДАМЕНТЕ ДОМА.
ПОКРЫТИЕ МЕМБРАНОЙ.
Помощь в получении ссуды муниципалитета (на некоторые ремонтно-строительные работы) при заключении контракта.
Многолетний успешный опыт, гарантия, референс.
Консультация эстимация с пон. по пятн. с 8:00 - 21:00.
-СТРОИТЕЛЬСТВО-
-РЕМОНТ- УПРАВЛЕНИЕ-
514-825-1813; 514-295-0099
ЗВОНИТЕ

ФОТООБОИ НА ЗАКАЗ
ВЫ ЗАДАЁТЕ РАЗМЕР
ВЫ ВЫБИРАЕТЕ ИЗОБРАЖЕНИЕ
Более 30 вариантов текстур
Выбор изображений на www.Shatterstock.com
Заказы по тел.: (514) 803-4791 ; (514) 804-9883 Александр

НАТЯЖНЫЕ ПОТОЛКИ
Favorite Design
ГАРАНТИЯ 15 ЛЕТ
■ водонепроницаемые
■ пожароустойчивые
■ не требуют ухода
■ не трескаются
■ широкая цветовая гамма
514-803-4791
514-804-9883

Деловой Монреаль www.wemontreal.com

Анекдоты АБРАМ И САРА ЖИЛИ СЧАСТЛИВО

*** *** ***

— Софа, милая, если я умру – не сиди вдовой, выходи замуж. Будь счастлива. И пусть этот человек правильно воспитает наших детей!

— Ой, как ты меня замучил, Моня! Нормальный суп! Не хочешь – не ешь!

*** *** ***

— Клара Самуиловна! Все только и рассказывают о вашем заливном судаке! Как вы его готовите?

— Да очень просто! Иду на Привоз, покупаю треску, а потом всем заливаю, что это судак…

*** *** ***

Объявление в Одессе: "Ищу мужчину для постоянных взаимоотношений. Коротко о себе: вкусно, молча, есть где."

*** *** ***

— Циля, таки запомни: мастерство женщины заключается в том, чтобы умело выдать свой гарпун за стрелу Амура!

*** *** ***

— Интересуюсь спросить, а твой муж помнит за дату Вашей свадьбы?

— К счастью, нет.

— А с чего это «к счастью»?

— Я таки напоминаю ему об этом несколько раз за год и каждый раз он дарит мне подарки.

*** *** ***

— Мадам Рабинович, чем Вы кормите своего мужа?

— Ну чем, чем? Что сами едим, то и ему даем.

*** *** ***

Сарочка хотела таки с утра быть доброй, но к обеду отпустило.

*** *** ***

— Денег много не бывает!

— Изя, я, таки, вам скажу, шо их и мало уже почти не осталось!

*** *** ***

— Рабинович, на какую зарплату вы рассчитываете?

— На «вау, это все мне?»

*** *** ***

Ограблен банк. Пропало 2 миллиона долларов. Директор банка -- репортёрам:

— А знаете что, напечатайте, что пропало 3 миллиона. Пусть у этого подонка хотя бы дома будет страшный скандал!

*** *** ***

— Лёва, ты где был? Обещал быть в 8, а уже 11...

— Я летел к тебе пулей!

— Тебя видели в баре...

— Рикошет...

*** *** ***

Старый еврей: — Первый раз я женился в Киеве. Неудачно. Второй раз я таки женился в Харькове. Тоже неудачно. А третий раз я женился в Одессе и должен таки сказать очень удачно. Теперь всегда буду жениться в Одессе.

*** *** ***

Абрам и Сара жили счастливо, пока не стали выяснять, кто кого осчастливил.

*** *** ***

— Фима, давай купим наконец шторы, иначе этот швицер из дома напротив увидит меня голой...

— Ой, Фира, не морочь голову. Если он увидит тебя голой, он сам купит себе шторы!

*** *** ***

— Фима, что ты там пишешь?

Муж (с дрожью в голосе):

— Посмертную записку...

— Пиши разборчиво, а не как в прошлый раз какие-то каракули.

*** *** ***

Что вы на меня так смотрите, как будто ваши родители на дачу уехали?

*** *** ***

— Софочка, у тебя был кто-нибудь до меня?

— Сегодня?

*** *** ***

Рабинович на приёме в поликлинике:

— Доктор! Поищите у меня другую болезнь. Эта слишком дорогая.

*** *** ***

Вопрос «Есть ли евреи на других планетах?» очень интересовал доктора астрономии и члена-корреспондента Академии Наук Семёна Каца.

Когда все ушли с работы, он отправил в космос сообщение:

— Ну?

Ответ пришел через 5 минут:

— Сёма, не морочьте нам голову…

*** *** ***

— Ребе, тут в Торе пропуск!

— Не говори чепуху!

— Посмотрите сами, тут написано: не пожелай жены ближнего своего. А почему нигде нет: не пожелай мужа ближней своей?

— Ну-уу… Пускай она даже пожелает - ему-то все равно нельзя!

*** *** ***

— Фирочка, я устал. Можно, я уже пойду домой?

— Нюма, перестань ныть! Муж вернётся только через неделю!

Группа туристов посетила крокодиловую ферму и находилась в плавучем здании посреди крокодильного озера. Владелец фермы кричал:

— Кто прыгает в воду и плывет на берег, получит миллион $!.

Молчание оглушило.

Внезапно мужчина прыгнул в воду. Его преследовали крокодилы, но ему повезло, он не пострадал. Владелец объявил:

— У нас есть победитель, — и подарил ему миллион долларов.

Получив награду, муж с женой вернулись в гостиничный номер. Муж говорит жене:

— Я не прыгал в воду... Кто-то толкнул меня!!!"

Его жена улыбнулась и сказала:

— Это был я!

Мораль истории:

«За каждым успешным мужчиной всегда найдется женщина, чтобы дать ему немного толчок».

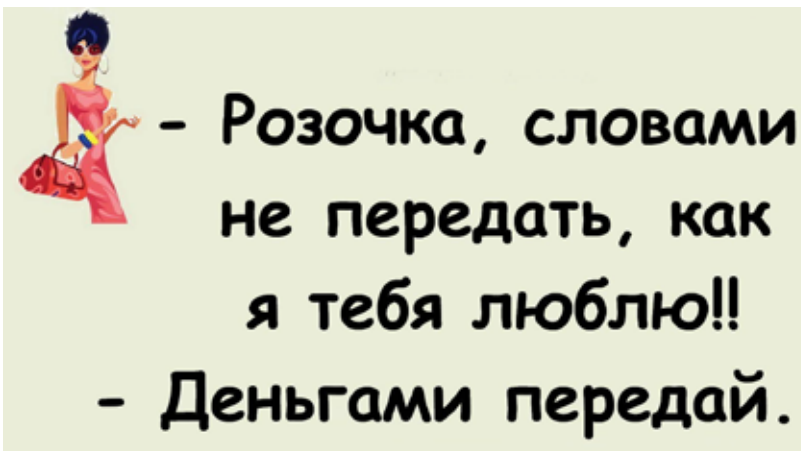

— Боря, у вас был секс с женщиной за 50?

— Таки был, Фима… Хотя сначала она хотела за 100!

DÉLI INTERNATIONAL
SONATA FOOD
www.sonatafood.com

ДОМАШНЕЕ МЕНЮ НА НЕДЕЛЮ ДЛЯ СЕМЬИ ИЗ 3-Х ЧЕЛОВЕК

При составлении недельного меню мы учитываем пожелания и потребности всех членов семьи. Необходимо, чтобы еда была питательной, разнообразной, а главное, вкусной:

- полноценность – оно должно придавать сил и энергии для насыщенного рабочего дня,
- сбалансированность – содержать различные полезные вещества: микроэлементы и витамины,
- разнообразие – блюда не должны приедаться и регулярно сменять друг друга.
- Обязательное включение вегетарианских блюд.

ESSOR ASSURANCES
СТРАХОВАНИЕ
60 ЛЕТ НА РЫНКЕ!
Ваш брокер
Габриела МАСТЕРОВА
gabriela.masterova@essor.ca
ДОМА
АВТОМОБИЛИ
ИМУЩЕСТВО
БОЛЕЕ 14 ФИЛИАЛОВ В КВЕБЕКЕ
(514) 457-5000 ext. 30162 www.essor.ca

514-909-6446

НОВОСТИ
Монреаля, Канады, Квебека

Единственный новостной ресурс на русском языке о бизнесе и для бизнеса.

Оперативный и удобный информационный блок, ежедневное обновление на сайте WEMONTREAL.COM, ежедневная рассылка по подписчикам.

Мы работаем для вас!